



ราชวิทยาลัย
จุฬารัตน์

คู่มือการประกันคุณภาพการศึกษา

ระดับหลักสูตร
ระดับคณะ
ระดับส่วนงาน
ระดับราชวิทยาลัย



ปีการศึกษา ๒๕๖๒

คณะกรรมการประกันคุณภาพการศึกษาภายใน ราชวิทยาลัยจุฬาภรณ์ ได้จัดทำคู่มือ การประกันคุณภาพการศึกษาของราชวิทยาลัยจุฬาภรณ์ ขึ้น โดยมีวัตถุประสงค์เพื่อให้ราชวิทยาลัยจุฬาภรณ์ มีแนวปฏิบัติในการกำกับ ติดตาม และพัฒนาคุณภาพการจัดการศึกษาที่ชัดเจน สอดคล้องกับกรอบแผนพัฒนา อุดมศึกษาระยะยาว มาตรฐานการศึกษาระดับอุดมศึกษาต่างๆ ที่เกี่ยวข้อง และสามารถรองรับการประเมิน คุณภาพภายนอกได้อย่างมีประสิทธิภาพ เกิดประสิทธิผล

- ๑) ข้อมูลเบื้องต้นของราชวิทยาลัยจุฬาภรณ์
- ๒) การประกันคุณภาพการศึกษา
- ๓) ระบบการประกันคุณภาพการศึกษาภายใน ระดับหลักสูตร
- ๔) ระบบการประกันคุณภาพการศึกษาภายใน ระดับคณะและส่วนงาน
- ๕) ระบบการประกันคุณภาพการศึกษาภายใน ระดับราชวิทยาลัยจุฬาภรณ์
- ๖) แนวทางการวิเคราะห์และสรุปผลการประกันคุณภาพการศึกษา

ราชวิทยาลัยจุฬาภรณ์ หวังเป็นอย่างยิ่งว่าเอกสารฉบับนี้จะเป็นคู่มือส่งเสริมให้ราชวิทยาลัย จุฬาภรณ์ มีการบริหารจัดการศึกษาได้อย่างมีคุณภาพและนำไปสู่การสร้างผลผลิตที่มีคุณภาพ สามารถตอบสนอง สังคมและประเทศชาติได้ต่อไป

คณะกรรมการประกันคุณภาพการศึกษาภายใน
ราชวิทยาลัยจุฬาภรณ์

| | หน้า |
|---|------|
| นโยบายคุณภาพด้านการศึกษาของราชวิทยาลัยจุฬาภรณ์ | ๓ |
| บทที่ ๑ ข้อมูลเบื้องต้นของราชวิทยาลัยจุฬาภรณ์ | ๕ |
| บทที่ ๒ การประกันคุณภาพการศึกษา | ๑๐ |
| บทที่ ๓ ระบบการประกันคุณภาพการศึกษาภายใน ระดับหลักสูตร | ๑๖ |
| บทที่ ๔ ระบบการประกันคุณภาพการศึกษาภายใน ระดับคณะและส่วนงาน | ๕๑ |
| บทที่ ๕ ระบบการประกันคุณภาพการศึกษาภายใน ระดับราชวิทยาลัยจุฬาภรณ์ | ๗๒ |
| บทที่ ๖ แนวทางการวิเคราะห์และสรุปผลการประกันคุณภาพการศึกษา | ๘๘ |
| ภาคผนวก ๑ แนวทางในการประเมินตัวบ่งชี้ | ๙๒ |
| ภาคผนวก ๒ กฎหมายที่เกี่ยวข้อง | ๑๐๐ |

นโยบายคุณภาพด้านการศึกษาของราชวิทยาลัยจุฬาภรณ์

“ราชวิทยาลัยจุฬาภรณ์ จะจัดให้มีระบบการประกันคุณภาพการศึกษาภายในทุกระดับ และดำเนินการอย่างต่อเนื่องตามเกณฑ์มาตรฐานการประกันคุณภาพในระดับอุดมศึกษา เพื่อมุ่งสู่มาตรฐาน เกณฑ์คุณภาพการศึกษาเพื่อการดำเนินการที่เป็นเลิศ (Education Criteria for Performance Excellence : EdPEX)”

๑. ประวัติความเป็นมาของราชวิทยาลัยจุฬาภรณ์

ราชวิทยาลัยจุฬาภรณ์ จัดตั้งขึ้นตามพระราชบัญญัติราชวิทยาลัยจุฬาภรณ์ พ.ศ.๒๕๕๙ มีฐานะเป็นนิติบุคคล และเป็นหน่วยงานในกำกับของรัฐ ซึ่งไม่เป็นส่วนราชการตามกฎหมายว่าด้วยระเบียบบริหารราชการแผ่นดิน กฎหมายว่าด้วย ระเบียบบริหารราชการกระทรวงศึกษาธิการและกฎหมายว่าด้วยการปรับปรุงกระทรวง ทบวง กรม และไม่ใช่อำนาจหน้าที่ตามกฎหมายว่าด้วยวิธีการงบประมาณและกฎหมายอื่น

ราชวิทยาลัยจุฬาภรณ์ เป็นสถาบันการวิจัยและวิชาการชั้นสูง และจัดการศึกษาทางวิชาการและวิชาชีพด้านวิทยาศาสตร์ เทคโนโลยี สิ่งแวดล้อม การแพทย์ และการสาธารณสุข มีวัตถุประสงค์ในการวิจัย สร้าง ประมวล ประยุกต์ ส่งเสริม เผยแพร่ พัฒนา จัดการศึกษาและผลิตบุคลากรในระดับสูง เพื่อสร้างองค์ความรู้ เป็นศูนย์กลางความเป็นเลิศทางด้านวิทยาศาสตร์ เทคโนโลยี สิ่งแวดล้อมการแพทย์ และการสาธารณสุข ให้บริการทางการแพทย์และการสาธารณสุขแก่ประชาชน ให้ความช่วยเหลือผู้ยากไร้และผู้ประสบภัยพิบัติ รวมทั้งส่งเสริมคุณธรรมและจริยธรรม และทะนุบำรุงศิลปวัฒนธรรม

การจัดโครงสร้างภายในของราชวิทยาลัยจุฬาภรณ์ แบ่งเป็น ๓ ส่วนงาน ดังนี้

สำนักงานราชวิทยาลัย มีหน้าที่บริหารจัดการกิจการทั่วไปของราชวิทยาลัย จัดทำนโยบายและแผนของราชวิทยาลัย ประสานงานกับส่วนงานอื่นที่เกี่ยวข้อง เพื่อประโยชน์ในการสนับสนุนกิจการของราชวิทยาลัย และดำเนินการตามที่เลขาธิการราชวิทยาลัยหรือสภาราชวิทยาลัยมอบหมาย

สถาบันบัณฑิตศึกษาจุฬาภรณ์ มีหน้าที่จัดการศึกษาระดับบัณฑิตศึกษา ทำการวิจัยนำผลงานวิจัยไปใช้ประโยชน์ และให้บริการทางวิชาการ

วิทยาลัยวิทยาศาสตร์การแพทย์เจ้าฟ้าจุฬาภรณ์ มีหน้าที่จัดการศึกษาทางด้านแพทยศาสตร์ พยาบาลศาสตร์ สาธารณสุขศาสตร์ วิทยาศาสตร์การแพทย์ วิทยาศาสตร์สุขภาพ ทำการวิจัยและสนับสนุนให้ทำการวิจัยเพื่อสร้างองค์ความรู้ในเรื่องดังกล่าว ให้บริการในการบำบัดรักษาผู้ป่วย

๒. ปรัชญา พันธกิจ วิสัยทัศน์ เอกลักษณ์ของราชวิทยาลัยจุฬาภรณ์และ อัตลักษณ์ของบัณฑิตราชวิทยาลัยจุฬาภรณ์

ปรัชญา (Philosophy)

“เป็นเลิศเพื่อทุกชีวิต”

พันธกิจ (Mission)

๑. จัดการศึกษา เพื่อสร้างบัณฑิตที่เป็นผู้นำ และนักวิจัยทางวิชาชีพด้านสุขภาพวิทยาศาสตร์ เทคโนโลยีการแพทย์ การสาธารณสุข และสิ่งแวดล้อม

๒. วิจัย สร้างองค์ความรู้ และนวัตกรรมด้านสุขภาพ วิทยาศาสตร์ เทคโนโลยีการแพทย์ การสาธารณสุข และสิ่งแวดล้อม ที่สามารถนำไปปฏิบัติได้จริง สามารถชี้นำ และขับเคลื่อนการพัฒนาประเทศและสังคม

๓. ให้บริการวิชาการ และวิชาชีพด้านสุขภาพที่เป็นเลิศ และเป็นธรรมแก่สังคมด้วยความเสมอภาค และไม่เหลื่อมล้ำ

๔. บริหารจัดการให้เป็นองค์กรที่มีประสิทธิภาพ และมีการพัฒนาต่อเนื่องยั่งยืน ให้เป็นสถาบันที่เป็นเลิศในระดับสากล

๕. สืบสาน และทำนุบำรุงศิลปวัฒนธรรม ศาสนา ศิลธรรม และภูมิปัญญาท้องถิ่น

๖. สืบสานพระปณิธานในการช่วยเหลือประชาชนด้วยความเพียรและจิตเมตตา

วิสัยทัศน์ (Vision)

“ราชวิทยาลัยจุฬาภรณ์ จะเป็นสถาบันระดับโลกในด้านวิทยาศาสตร์การค้นคว้าวิจัย การศึกษา และการบริการทางสุขภาพ”

เอกลักษณ์ของราชวิทยาลัย (Uniqueness)

“ผลิตบุคลากรในระดับสูง เพื่อสร้างองค์ความรู้ เป็นศูนย์ความเป็นเลิศทางด้านวิทยาศาสตร์ เทคโนโลยี สิ่งแวดล้อม การแพทย์ และการสาธารณสุข ให้บริการทางการแพทย์และการสาธารณสุขแก่ประชาชนทุกภาคส่วน บนหลักความเสมอภาค และไม่เหลื่อมล้ำ”

อัตลักษณ์ของบัณฑิต (Identity)

“บัณฑิตที่มีความเป็นเลิศด้านวิชาการและวิชาชีพ เพื่อบริการมวลมนุษยชาติอย่างยั่งยืน”

ค่านิยม (Values)

| | |
|------------------------------------|--|
| C Commitment | มุ่งมั่น พากเพียร ไม่เลื่องงาน |
| H Honesty | ซื่อสัตย์ สุจริต มีคุณธรรม |
| U Unity | สามัคคี มีวินัย เปิดใจกว้าง |
| L Loyalty | มีศรัทธา จงรักภักดี รู้คุณแผ่นดิน |
| A Altruism | เห็นประโยชน์ส่วนรวมเป็นที่ตั้ง เสียสละ เป็นผู้ให้ |
| B Benevolence | เมตตา กรุณา กตัญญูรู้คุณ |
| H Happiness | นำพาความสุข พอเพียง พอใจ |
| O Opportunity | แสวงหาโอกาส แสวงหาเวลา แสวงหาจังหวะ ในการทำประโยชน์ให้ส่วนรวมก่อนตนเอง |
| R Research Excellence & Innovation | สู่ความเป็นเลิศด้านการวิจัย สร้างองค์ความรู้ สร้างนวัตกรรม อันเป็นประโยชน์ต่อการพัฒนาสังคม |
| N Networking | สร้างเครือข่ายความร่วมมือ ความเป็นเลิศสู่ระดับสากล |

คุณลักษณะบัณฑิตที่พึงประสงค์

คุณลักษณะที่พึงประสงค์ของบัณฑิตราชวิทยาลัยจุฬาภรณ์ มี ๑๐ ประการดังนี้

๑. ทำประโยชน์ให้ผู้อื่นก่อนคิดถึงประโยชน์ของตัวเอง
๒. รឹងเข้าหางาน ทำงานเพื่องาน ไม่เลื่องงาน
๓. เปิดใจกว้างรับฟังและเข้าใจความคิดเห็นผู้อื่น และเข้าใจความเห็นคนอื่นก่อนคิดและตัดสินใจด้วยความเห็นตัวเอง
๔. มีความเพียรและความมุ่งมั่น เพื่อความสำเร็จของงานโดยรวม
๕. เปิดรับวิทยาการ และศาสตร์ความรู้อื่นๆ ด้วยแนวคิดแบบวิทยาศาสตร์ที่เป็นลำดับขั้น
๖. กตัญญูกตเวที อ่อนน้อมถ่อมตน

๗. มีจิตเมตตา กรุณา และมีศีลธรรมจริยธรรมของวิชาชีพ
๘. มีวินัย
๙. มีความสามัคคี ทำงานเป็นทีม
๑๐. ซื่อสัตย์ สุจริต ไม่คดโกง

ยุทธศาสตร์และเป้าประสงค์

ยุทธศาสตร์ที่ราชวิทยาลัยจุฬาภรณ์ใช้เป็นแนวทางในการปฏิบัติเพื่อขับเคลื่อนราชวิทยาลัยให้บรรลุผลสำเร็จตามเป้าหมายประกอบด้วย ๔ ประเด็นยุทธศาสตร์ดังต่อไปนี้

ยุทธศาสตร์ที่ ๑ มุ่งผลิตบัณฑิตที่มีความเป็นเลิศ ทั้งด้านวิชาการ การวิจัย และความเป็นมนุษย์ (Producing graduates with excellent academic, research, and human beings)

เป้าประสงค์

๑. เพื่อให้ราชวิทยาลัยจุฬาภรณ์มีหลักสูตรการจัดการศึกษาที่ตอบสนองต่อการพัฒนาประเทศ ทั้งด้านการแพทย์ การพยาบาล การสาธารณสุข วิทยาศาสตร์ เทคโนโลยี และสิ่งแวดล้อม ที่เป็นมาตรฐานสากล มุ่งเน้นสมรรถนะของนักศึกษา (ผู้เรียน) ทั้งด้านการวิจัย และวิชาชีพ (competency based education and transformative learning) ที่เป็นสหสาขา

๒. เพื่อสร้างบัณฑิตให้มีความเป็นผู้นำ สามารถกำกับตนเอง ทั้งด้านความรู้ คุณธรรม จริยธรรม การพัฒนาตนเอง และนำการเปลี่ยนแปลง ทำความดีที่ก่อให้เกิดประโยชน์ ทั้งต่อส่วนรวม สังคม และตนเอง

๓. เพื่อสร้างบัณฑิตให้มีความสำนึกในการเป็นผู้ให้ มีความผูกพัน และจงรักภักดีต่อสถาบัน และประเทศชาติ

ยุทธศาสตร์ที่ ๒ การวิจัย และพัฒนานวัตกรรม ที่มีศักยภาพสร้างการเปลี่ยนแปลง (Transformative Research & Innovation)

เป้าประสงค์

๑. เพื่อให้เกิดผลงานวิจัย ที่ตอบสนองต่อปัญหาสุขภาพของประเทศ (To produce research that responds to national health problems)

๒. เพื่อให้มีการสร้างนวัตกรรมจากผลงานวิจัย (To create innovation from research)

๓. เพื่อให้เกิดการนำผลงานวิจัยไปใช้ในการปฏิบัติจริงอย่างเป็นรูปธรรม และแพร่หลายเพื่อสร้างเสริมความเป็นอยู่ที่ดีของประชาชน (To bring research results into practice and entrepreneurship to improve the well-being of people)

๔. เพื่อส่งเสริมความร่วมมือด้านการวิจัยสหสาขาในระดับชาติและนานาชาติ (To promote multidisciplinary research collaboration at national and international level)

ยุทธศาสตร์ที่ ๓ การให้บริการทางวิชาการ และวิชาชีพ ที่เป็นเลิศ และตั้งอยู่บนหลักความเสมอภาคไม่เหลื่อมล้ำ (Excellent & Inclusive Academic and Professional Service)

เป้าประสงค์

๑. เพื่อเป็นศูนย์กลางที่เป็นเลิศ ในการให้บริการวิชาการ แก่บุคลากรวิชาชีพ กลุ่มเป้าหมาย เฉพาะ เพื่อพัฒนาความรู้ ความชำนาญด้านสุขภาพ วิทยาศาสตร์ เทคโนโลยี และสิ่งแวดล้อมที่เป็นประโยชน์ต่อการพัฒนาคุณภาพชีวิต สังคม และประชาชนทั่วไป

๒. เพื่อเป็นศูนย์กลางในการให้บริการวิชาชีพ ในด้านสุขภาพที่เป็นเลิศตามมาตรฐานสากล แก่ประชาชนทุกภาคส่วน บนหลักความเสมอภาค และไม่เหลื่อมล้ำ

ยุทธศาสตร์ที่ ๔ การพัฒนาทรัพยากรมนุษย์ และระบบงาน สู่องค์กรสมรรถนะสูงที่มีวิสัยทัศน์ร่วมอย่างยั่งยืน (Human Resources and Organization Development for High Performance and Sustainable Organization)

เป้าประสงค์

๑. เพื่อให้การบริหารจัดการองค์กรมีประสิทธิภาพ และธรรมาภิบาล
๒. เพื่อให้มีงบประมาณเพียงพอในการดำเนินงานอย่างครอบคลุม คุ่มค่า โปร่งใส
๓. เพื่อให้มีบุคลากรเพียงพอ มีศักยภาพสูง มีการพัฒนาอย่างต่อเนื่อง มีค่านิยมขององค์กรร่วมกัน และมีจิตบริการด้วยหัวใจความเป็นมนุษย์
๔. เพื่อให้มีระบบเทคโนโลยีสารสนเทศที่ทันสมัย มีมาตรฐาน และครอบคลุมระบบงานทุกด้าน
๕. เพื่อให้มีสิ่งแวดล้อมที่อบอุ่น ปลอดภัย สวยงาม และรักษาธรรมชาติ
๖. เพื่อให้มีการสืบสาน และทำนุบำรุงศิลปวัฒนธรรม ศาสนา ศิลธรรม และภูมิปัญญาท้องถิ่น

สีประจำราชวิทยาลัยจุฬาภรณ์

สีประจำราชวิทยาลัยจุฬาภรณ์ ประกอบด้วยสีส้ม และสีน้ำเงิน

๑. สีส้ม หมายถึง เทคโนโลยี และวิทยาการทางการแพทย์ที่ทันสมัย และให้ความรู้สึกเป็นมิตร
๒. สีน้ำเงิน หมายถึง องค์ความรู้ และความเป็นมืออาชีพในการให้การรักษาพยาบาล

ตราสัญลักษณ์ประจำราชวิทยาลัยจุฬาภรณ์

ศาสตราจารย์ ดร.สมเด็จพระเจ้าลูกเธอ เจ้าฟ้าจุฬาภรณวลัยลักษณ์ อัครราชกุมารี องค์นายกสภाराชวิทยาลัยจุฬาภรณ์ พระราชทานตราประจำพระองค์ประกอบด้วยอักษรพระนามย่อ “จภ” ภายใต้จุลมงกุฎสีส้มไล่ระดับจากล่างขึ้นบนพร้อมอักษรสีน้ำเงินคำว่า “ราชวิทยาลัยจุฬาภรณ์” อยู่ด้านล่างหรือด้านขวาโดยมีผลบังคับใช้ตั้งแต่วันที่ ๒๖ กรกฎาคม พ.ศ. ๒๕๕๙ เป็นต้นมา และประกาศเผยแพร่ในราชกิจจานุเบกษา เมื่อวันที่ ๒๔ สิงหาคม พ.ศ. ๒๕๕๙

โครงสร้างการแบ่งส่วนงานราชวิทยาลัยจุฬาภรณ์

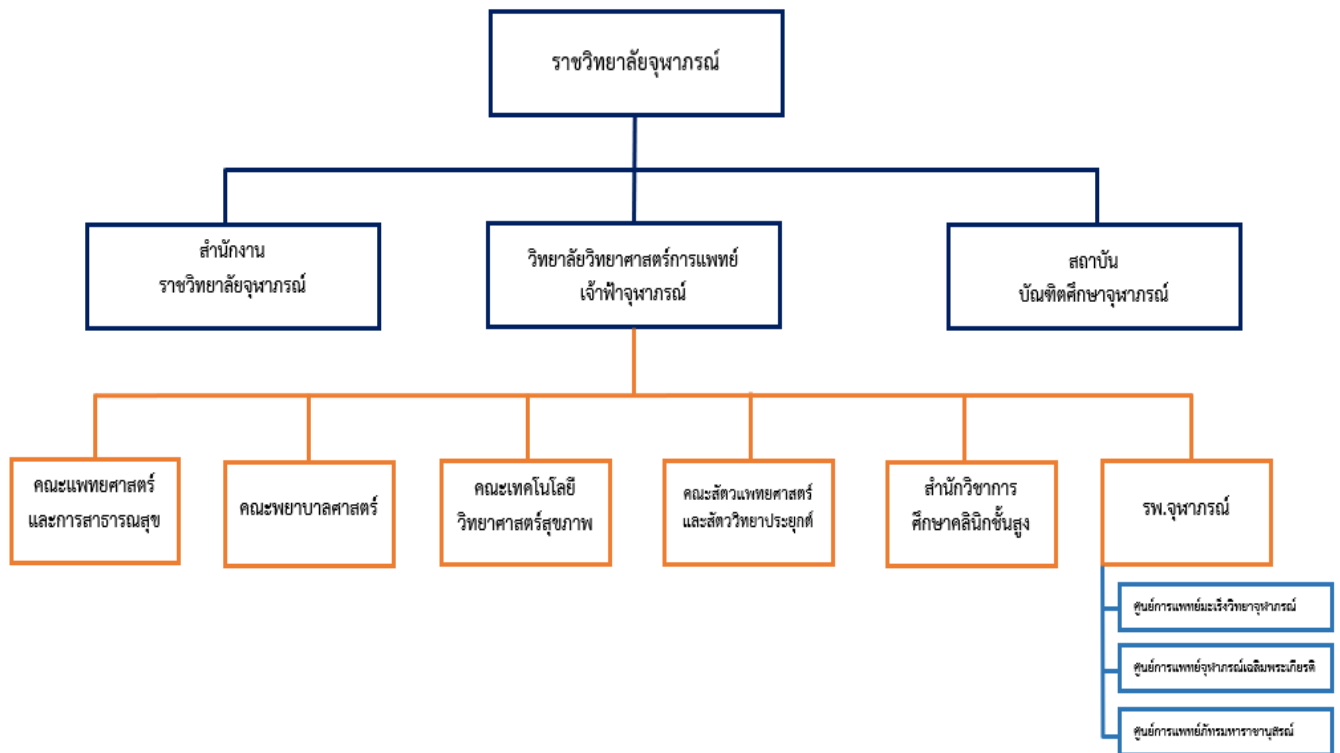

ประกาศเมื่อวันที่ ๑ ธันวาคม ๒๕๖๓

การประกันคุณภาพการศึกษา: นโยบาย หลักเกณฑ์ และแนวปฏิบัติ
เกี่ยวกับการประกันคุณภาพการศึกษา ของราชวิทยาลัยจุฬาภรณ์

๑. กระบวนการและวิธีการประกันคุณภาพการศึกษา

กระบวนการประกันคุณภาพการศึกษาประกอบด้วย วงจรคุณภาพ ๔ ขั้นตอน คือ การวางแผน (Plan) การดำเนินงานและเก็บข้อมูล (Do) การประเมินคุณภาพ (Check / Study) และการเสนอแนวทางการปรับปรุง (Act) โดยมีรายละเอียดดังนี้

P = เริ่มกระบวนการวางแผนการประเมินตั้งแต่ต้นปีการศึกษา

D = ดำเนินงานและเก็บข้อมูลบันทึกผลการดำเนินงานตั้งแต่ต้นปีการศึกษา คือเดือนที่ ๑ - เดือนที่ ๑๒ ของปีการศึกษา (เดือนสิงหาคม - กรกฎาคม ปีถัดไป)

C/S = ดำเนินการประเมินคุณภาพในเดือนสิงหาคม - ตุลาคม ของปีการศึกษาถัดไป

A = วางแผนปรับปรุงและดำเนินการปรับปรุงตามผลการประเมิน โดยนำข้อเสนอแนะและผลการประเมินของคณะกรรมการประเมินคุณภาพมาวางแผนปรับปรุงการดำเนินงาน (รวมทั้งข้อเสนอแนะของสภाराวิทยาลัยจุฬาภรณ์) มาจัดทำแผนปฏิบัติการประจำปี และเสนอตั้งงบประมาณปีถัดไป

วิธีการประกันคุณภาพ กำหนดไว้ดังนี้

๑. วางแผนการประกันคุณภาพการศึกษาประจำปีการศึกษาใหม่
๒. เก็บข้อมูลระยะ ๑๒ เดือนตามตัวบ่งชี้ ที่ได้ประกาศใช้บนระบบ CHE QA Online และให้มีการประเมินคุณภาพการศึกษาเป็นประจำทุกปี
๓. เตรียมการประเมินตนเอง และจัดทำรายงานการประเมินตนเอง
๔. นำผลการประเมินมาจัดทำรายงานการประเมินตนเอง
๕. ราชวิทยาลัยนำผลการประเมิน มาจัดทำรายงานการประเมินตนเอง ระดับราชวิทยาลัย
๖. ราชวิทยาลัยประเมินตนเองบนระบบ CHE QA Online และยืนยันผลการประเมินตนเอง พร้อมนำผลการประเมินเสนอสภाराวิทยาลัยเพื่อพิจารณาวางแผนพัฒนาราชวิทยาลัย ในปีการศึกษาถัดไป
๗. ผู้บริหารราชวิทยาลัยนำผลการประเมิน และข้อเสนอแนะของคณะกรรมการประเมินคุณภาพที่ราชวิทยาลัยแต่งตั้ง (รวมทั้งข้อเสนอแนะของสภाराวิทยาลัย) มาวางแผนปรับปรุงการดำเนินงาน แผนปฏิบัติการประจำปี และแผนยุทธศาสตร์
๘. ส่งรายงานประจำปีที่เป็นรายงานการประเมินคุณภาพ ผ่านระบบ CHE QA Online ภายใน ๑๒๐ วันนับจากสิ้นปีการศึกษา

ราชวิทยาลัย ต้องมีการประเมินตนเองตามตัวบ่งชี้ และเกณฑ์การประกันคุณภาพทุกปี การศึกษา โดยราชวิทยาลัยเป็นผู้แต่งตั้งคณะกรรมการประเมินคุณภาพ และส่งผลการประเมินให้ หน่วยงานต้นสังกัด (สำนักปลัดกระทรวงการอุดมศึกษาวิทยาศาสตร์ วิจัยและนวัตกรรม) ทราบ ผ่านระบบฐานข้อมูลด้านการประกันคุณภาพ (CHE QA Online)

ในกรณีที่ต้องการเผยแพร่หลักสูตรที่มีคุณภาพ และมาตรฐานตามกรอบมาตรฐานคุณวุฒิระดับอุดมศึกษาแห่งชาติ พ.ศ.๒๕๕๒ องค์กรประกอบของคณะกรรมการประเมินคุณภาพการศึกษา ระดับหลักสูตร กำหนดไว้ ดังนี้

- ผู้ประเมินคุณภาพจำนวนอย่างน้อย ๓ คน ซึ่งมีคุณวุฒิตรง หรือสัมพันธ์กับสาขาวิชาที่ขอรับการประเมิน โดยเกินกว่ากึ่งหนึ่งเป็นผู้ทรงคุณวุฒิภายนอกราชวิทยาลัยจุฬาภรณ์ และอย่างน้อยหนึ่งคนของผู้ทรงคุณวุฒิภายนอกนั้น ต้องมีคุณวุฒิตรงกับสาขาวิชาที่ขอรับการประเมิน ทั้งนี้ ประธานกรรมการต้องเป็นผู้ทรงคุณวุฒิจากภายนอกราชวิทยาลัยจุฬาภรณ์

- คณะกรรมการทุกคนต้องเป็นผู้ที่ขึ้นทะเบียนผู้ประเมินคุณภาพระดับหลักสูตรของสำนักงาน
คณะกรรมการการอุดมศึกษา(เดิม)

คุณสมบัติเฉพาะของคณะกรรมการประเมินคุณภาพ ระดับหลักสูตรของแต่ละระดับการศึกษา
เป็นดังนี้

- ระดับปริญญาตรี คณะกรรมการมีคุณวุฒิปริญญาโทขึ้นไป หรือดำรงตำแหน่งทางวิชาการ
ระดับผู้ช่วยศาสตราจารย์ขึ้นไป

- ระดับปริญญาโท คณะกรรมการมีคุณวุฒิปริญญาเอก หรือดำรงตำแหน่งทางวิชาการระดับ
รองศาสตราจารย์ขึ้นไป

- ระดับปริญญาเอก คณะกรรมการมีคุณวุฒิปริญญาเอก หรือดำรงตำแหน่งทางวิชาการระดับ
ศาสตราจารย์ขึ้นไป

กฎหมายที่เกี่ยวข้องกับการประกันคุณภาพการศึกษา

(๑) พระราชบัญญัติการศึกษาแห่งชาติ (ฉบับที่ ๔) พ.ศ.๒๕๖๒ ที่เกี่ยวข้องกับการประกัน คุณภาพการศึกษาระดับอุดมศึกษา

มาตรา ๔๗ ให้มีระบบการประกันคุณภาพการศึกษาเพื่อพัฒนาคุณภาพและมาตรฐาน
การศึกษา ของการศึกษาขั้นพื้นฐาน และการศึกษาาระดับอุดมศึกษา ประกอบด้วย ระบบการประกันคุณภาพ
ภายใน และระบบการประกันคุณภาพภายนอก

ระบบ หลักเกณฑ์ และวิธีการประกันคุณภาพการศึกษาของการศึกษาขั้นพื้นฐาน และ การ
อาชีวศึกษา ให้เป็นไปตามที่กำหนดในกฎกระทรวง สำหรับระบบการประกันคุณภาพการศึกษา
ระดับอุดมศึกษาที่อยู่ในอำนาจหน้าที่ของกระทรวงอื่นที่มีกฎหมายกำหนดไว้เป็นการเฉพาะ ให้เป็นไปตาม
กฎหมายว่าด้วยการนั้น

(๒) พระราชบัญญัติ การอุดมศึกษา พ.ศ. ๒๕๖๒ ได้กำหนดรายละเอียดไว้ใน

มาตรา ๖ ให้สถาบันอุดมศึกษาพัฒนาความรู้ จัดการเรียนการสอน การวิจัยและการสร้าง
นวัตกรรม ตลอดจนการปฏิบัติหน้าที่อื่นให้สอดคล้องกับมาตรา ๕

มาตรา ๕ การจัดการอุดมศึกษาต้องเป็นไปเพื่อบรรลุวัตถุประสงค์ ดังต่อไปนี้

๑) พัฒนาทรัพยากรบุคคลให้มีความเชี่ยวชาญตามสาขาวิชาการหรือวิชาชีพที่
ตนถนัดสามารถตอบสนองต่อความต้องการของประเทศและสร้างขีด
ความสามารถในการแข่งขันในระดับโลกได้

๒) พัฒนาบุคคลให้เป็นมนุษย์ที่สมบูรณ์ทั้งร่างกาย จิตใจ สติปัญญา ความรู้ และ
ทักษะที่จำเป็น เป็นคนดี มีวินัย ภูมิใจในชาติ เข้าใจสังคมและวัฒนธรรมในการ
ดำรงชีวิต สามารถปรับเปลี่ยนตนเองเพื่อรองรับสังคมโลกที่จะเปลี่ยนแปลงใน
อนาคต มีความรับผิดชอบต่อครอบครัว ชุมชน สังคมและประเทศชาติ ร่วมกัน
แก้ปัญหาสังคม และสามารถอยู่ร่วมกับผู้อื่นได้อย่างมีความสุข

๓) ตอบสนองยุทธศาสตร์ชาติ แผนแม่บท แผนพัฒนาเศรษฐกิจและสังคมแห่งชาติ
แผนการศึกษาแห่งชาติ และแผนด้านการศึกษา และต้องเชื่อมโยงกับ
การศึกษาในระดับที่ต่ำกว่าเพื่อเตรียมความพร้อมให้กับทรัพยากรบุคคลของ
ประเทศในการเข้ารับการศึกษาในระดับอุดมศึกษารวมทั้งส่งเสริมให้มีการศึกษา
อบรมเพื่อเสริมสร้างทักษะในการประกอบอาชีพของบุคคลและการศึกษาตลอด
ชีวิต

มาตรา ๖๒ ให้สถาบันอุดมศึกษาจัดให้มีระบบการประกันคุณภาพการศึกษาเพื่อพัฒนา
คุณภาพและมาตรฐานการอุดมศึกษาของสถาบันอุดมศึกษา

การประกันคุณภาพของสถาบันอุดมศึกษาในส่วนที่เกี่ยวกับการประเมินคุณภาพภายใน การติดตามตรวจสอบคุณภาพการศึกษา และการพัฒนาคุณภาพการศึกษาของสถาบันอุดมศึกษา ให้เป็นไปตาม หลักเกณฑ์ที่คณะกรรมการมาตรฐานการอุดมศึกษาประกาศกำหนด

มาตรา ๖๓ เมื่อสถาบันอุดมศึกษาดำเนินการประเมินคุณภาพภายใน ตามมาตรา ๖๒ เสร็จสิ้นแล้ว ให้รายงานผลการประเมินต่อสภาสถาบันอุดมศึกษา และให้สภาสถาบันอุดมศึกษานำผลการประเมินดังกล่าวไปพิจารณาเพื่อกำหนดแนวทางในการปรับปรุงและพัฒนาคุณภาพการศึกษาและให้แจ้งให้สำนักงาน ปลัดกระทรวงทราบเพื่อเป็นข้อมูลสำหรับการประเมินคุณภาพภายนอก

ในกรณีที่สถาบันอุดมศึกษาเห็นว่าไม่อาจดำเนินการปรับปรุงและพัฒนาคุณภาพการศึกษา ตามวรรคหนึ่งได้ เพราะการขาดแคลนงบประมาณหรือกำลังคน ให้สภาสถาบันอุดมศึกษาโดยความเห็นชอบของสภา สถาบันอุดมศึกษารายงานเหตุดังกล่าวต่อคณะกรรมการมาตรฐานการอุดมศึกษาเพื่อเสนอแนะต่อรัฐมนตรีเพื่อ พิจารณาดำเนินการต่อไป

มาตรา ๖๔ การประเมินคุณภาพภายนอกอาจประเมินโดยหน่วยงานต่างประเทศที่ได้รับ การยอมรับอย่างกว้างขวาง หรืออาจประเมินโดยหน่วยงานของรัฐ หน่วยงานภาคเอกชน หรือหน่วยงานใน ต่างประเทศที่คณะกรรมการมาตรฐานการอุดมศึกษาประกาศกำหนดก็ได้ สถาบันอุดมศึกษาอาจเสนอให้ คณะกรรมการมาตรฐานการอุดมศึกษา ให้ความเห็นชอบให้หน่วยงานอื่นนอกจากที่กำหนดไว้ตามวรรคหนึ่งทำ หน้าที่ประเมินคุณภาพภายนอกก็ได้

มาตรา ๖๕ เมื่อหน่วยงานตามมาตรา ๖๔ ดำเนินการประเมินคุณภาพภายนอกเสร็จสิ้น แล้วให้แจ้งผลการประเมินต่อสถาบันอุดมศึกษาและสำนักงานปลัดกระทรวงเพื่อทราบ ในกรณีที่หน่วยงาน ต่างประเทศเป็นผู้ประเมิน ให้สถาบันอุดมศึกษาแจ้งผลการประเมินต่อสำนักงานปลัดกระทรวงเพื่อทราบในกรณี ที่สถาบันอุดมศึกษาเห็นว่าผลการประเมินที่ได้รับแจ้งตามวรรคหนึ่ง คลาดเคลื่อนหรือไม่ตรงต่อความเป็นจริง สถาบันอุดมศึกษาอาจทักท้วงไปยังหน่วยงานผู้ประเมินได้ และให้แจ้งสำนักงานปลัดกระทรวงทราบด้วยให้ถือว่า การประเมินคุณภาพภายนอกตามพระราชบัญญัตินี้เป็น การประเมินตามกฎหมายว่าด้วยการศึกษาแห่งชาติ

มาตรา ๖๖ ถ้าผลการประเมินตามมาตรา ๖๕ ปรากฏว่าสถาบันอุดมศึกษาใดมีการจัด การศึกษาไม่เป็นไปตามมาตรฐานการอุดมศึกษา ให้คณะกรรมการมาตรฐานการอุดมศึกษาแจ้งให้ สถาบันอุดมศึกษานั้นดำเนินการแก้ไขปรับปรุงและพัฒนาคุณภาพการศึกษาให้เป็นไปตามมาตรฐานการ อุดมศึกษาให้แล้วเสร็จภายในระยะเวลาที่คณะกรรมการมาตรฐานการอุดมศึกษากำหนด และให้นำความ ในมาตรา ๕๖ วรรคสอง มาใช้บังคับโดยอนุโลม

(๓) กฎกระทรวง การประกันคุณภาพการศึกษา พ.ศ.๒๕๖๑

ข้อ ๓ ให้สถานศึกษาแต่ละแห่งจัดให้มีระบบการประกันคุณภาพการศึกษาภายในสถานศึกษา โดยการกำหนดมาตรฐานการศึกษาของสถานศึกษาให้เป็นไปตามมาตรฐานการศึกษาแต่ละระดับและประเภท การศึกษาที่รัฐมนตรีว่าการกระทรวงศึกษาธิการประกาศกำหนด พร้อมทั้งจัดทำแผนพัฒนาการจัดการศึกษาของ สถานศึกษาที่มุ่งคุณภาพตามมาตรฐานการศึกษาและดำเนินการตามแผนที่กำหนดไว้จัดให้มีการประเมินผลและ ตรวจสอบคุณภาพการศึกษาภายในสถานศึกษา ติดตามผลการดำเนินการเพื่อพัฒนาสถานศึกษาให้มีคุณภาพตาม มาตรฐานการศึกษา และจัดส่งรายงานผลการประเมินตนเองให้แก่หน่วยงานต้นสังกัดหรือหน่วยงานที่กำกับดูแล สถานศึกษาเป็นประจำทุกปี

เพื่อให้การดำเนินการประกันคุณภาพการศึกษาตามวรรคหนึ่งเป็นไปอย่างมีประสิทธิภาพให้ หน่วยงานต้นสังกัดหรือหน่วยงานที่กำกับดูแลสถานศึกษามีหน้าที่ในการให้คำปรึกษา ช่วยเหลือ และแนะนำ สถานศึกษา เพื่อให้การประกันคุณภาพการศึกษาของสถานศึกษาพัฒนาอย่างต่อเนื่อง

ข้อ ๔ เมื่อได้รับรายงานผลการประเมินตนเองของสถานศึกษาตามข้อ ๓ แล้วให้หน่วยงานต้น สังกัดหรือหน่วยงานที่กำกับดูแลสถานศึกษาจัดส่งรายงานดังกล่าวพร้อมกับประเด็นต่าง ๆ ที่ต้องการให้มีการ

ประเมินผลและการติดตามตรวจสอบซึ่งรวบรวมได้จากหน่วยงานที่เกี่ยวข้องหรือจากผู้มีส่วนได้ส่วนเสียกับสถานศึกษาแห่งนั้นให้แก่สำนักงานเพื่อใช้เป็นข้อมูลและแนวทางในการประเมินคุณภาพภายนอก

ให้สำนักงานดำเนินการประเมินผลและติดตามตรวจสอบคุณภาพและมาตรฐานการศึกษาของสถานศึกษา และจัดส่งรายงานผลการประเมินและการติดตามตรวจสอบดังกล่าว พร้อมข้อเสนอแนะให้แก่สถานศึกษาและหน่วยงานต้นสังกัดหรือหน่วยงานที่กำกับดูแลสถานศึกษานั้น ๆ เพื่อให้สถานศึกษาใช้เป็นแนวทางในการปรับปรุงและพัฒนาคุณภาพการศึกษาต่อไป

(๔) กรอบแผนอุดมศึกษาระยะยาว ๑๕ ปีฉบับที่ ๒ (พ.ศ. ๒๕๕๑-๒๕๖๕)

กระทรวงศึกษาธิการได้มีประกาศกระทรวงศึกษาธิการ เรื่อง มาตรฐานสถาบันอุดมศึกษา ในปี ๒๕๕๑ กำหนดประเภทหรือกลุ่มสถาบันอุดมศึกษาเป็น ๔ กลุ่มเพื่อให้สอดคล้องกับกรอบแผนอุดมศึกษาระยะยาว ๑๕ ปีฉบับที่ ๒ (พ.ศ. ๒๕๕๑-๒๕๖๕) คือ

กลุ่ม ก วิทยาลัยชุมชน หมายความว่าสถาบันที่เน้นการผลิตบัณฑิตระดับต่ำกว่าปริญญาตรีจัดฝึกอบรม สนองตอบความต้องการของท้องถิ่น เพื่อเตรียมกำลังคนที่มีความรู้เข้าสู่ภาคการผลิตจริงในชุมชน สถาบันสนับสนุนรองรับการเปลี่ยนอาชีพพื้นฐาน เช่น แรงงานที่ออกจากภาคเกษตร เป็นแหล่งเรียนรู้ที่ส่งเสริมให้ประชาชนได้มีโอกาสเรียนรู้ตลอดชีวิตอันจะนำไปสู่ความเข้มแข็งของชุมชนและการพัฒนาที่ยั่งยืน

กลุ่ม ข สถาบันที่เน้นระดับปริญญาตรี หมายความว่าสถาบันที่เน้นการผลิตบัณฑิตระดับปริญญาตรี เพื่อให้ได้บัณฑิตที่มีความรู้ความสามารถเป็นหลักในการขับเคลื่อนการพัฒนาและการเปลี่ยนแปลงในระดับภูมิภาค สถาบันมีบทบาทในการสร้างความเข้มแข็งให้กับหน่วยงาน ธุรกิจ และบุคคลในภูมิภาค เพื่อรองรับการดำรงชีพ สถาบันอาจมีการจัดการเรียนการสอนในระดับบัณฑิตศึกษา โดยเฉพาะระดับปริญญาโทด้วยก็ได้

กลุ่ม ค สถาบันเฉพาะทาง หมายความว่าสถาบันที่เน้นการผลิตบัณฑิตเฉพาะทางหรือเฉพาะกลุ่มสาขาวิชา ทั้งสาขาวิชาทางวิทยาศาสตร์กายภาพ วิทยาศาสตร์ชีวภาพ สังคมศาสตร์หรือมนุษยศาสตร์ รวมทั้งสาขาวิชาชีพเฉพาะทาง สถาบันอาจเน้นการทำวิทยานิพนธ์หรือการวิจัย หรือเน้นการผลิตบัณฑิตที่มีความรู้ ความสามารถ ทักษะและสมรรถนะในการประกอบอาชีพระดับสูง หรือเน้นทั้งสองด้าน รวมทั้งสถาบันอาจมีบทบาทในการพัฒนาภาคการผลิตจริงทั้งอุตสาหกรรมและบริการ สถาบันในกลุ่มนี้อาจจำแนกได้เป็น ๒ ลักษณะคือ ลักษณะที่ ๑ เป็นสถาบันที่เน้นระดับบัณฑิตศึกษา และลักษณะที่ ๒ เป็นสถาบันที่เน้นระดับปริญญาตรี

กลุ่ม ง สถาบันที่เน้นการวิจัยขั้นสูงและผลิตบัณฑิตระดับบัณฑิตศึกษาโดยเฉพาะระดับปริญญาเอก หมายความว่าสถาบันที่เน้นการผลิตบัณฑิตระดับบัณฑิตศึกษาโดยเฉพาะระดับปริญญาเอก และเน้นการทำวิทยานิพนธ์และการวิจัยรวมถึงการวิจัยหลังปริญญาเอก สถาบันเน้นการผลิตบัณฑิตที่เป็นผู้นำทางความคิดของประเทศ สถาบันมีศักยภาพในการขับเคลื่อนอุดมศึกษาไทยให้อยู่ในแนวหน้าระดับสากล มุ่งสร้างองค์ความรู้ทฤษฎี และข้อค้นพบใหม่ทางวิชาการ

(๖) มาตรฐานการอุดมศึกษา ที่ประกาศในราชกิจจานุเบกษา ลงวันที่ ๑๗ สิงหาคม ๒๕๖๑ ประกอบด้วยมาตรฐาน ๕ ด้าน ได้แก่ มาตรฐานที่ ๑ ด้านผลลัพธ์ผู้เรียน มาตรฐาน ที่ ๒ ด้านการวิจัยและนวัตกรรม มาตรฐานที่ ๓ ด้านการบริการวิชาการ มาตรฐานที่ ๔ ด้านศิลปวัฒนธรรมและความเป็นไทย และมาตรฐานที่ ๕ ด้านการบริหารจัดการ

สภाराชวิทยาลัยจุฬาราชมนตรี ในการประชุมครั้งที่ ๑๐/๒๕๖๑ เมื่อวันที่ ๒๓ พฤศจิกายน ๒๕๖๑ จึงมีมติให้ออกประกาศราชวิทยาลัยจุฬาราชมนตรี เรื่อง นโยบาย หลักเกณฑ์ และแนวปฏิบัติเกี่ยวกับการประกัน

คุณภาพการศึกษาของราชวิทยาลัยจุฬาภรณ์ พ.ศ. ๒๕๖๑ และ มีมติให้ปรับแก้ไข ในการประชุมครั้งที่ ๑/ ๒๕๖๓ เมื่อวันที่ ๑๐ มกราคม ๒๕๖๓ สรุปสาระสำคัญดังนี้

กำหนดนโยบายการประกันคุณภาพการศึกษา ดังนี้

(๑) จัดให้มีระบบและกลไกการประกันคุณภาพการศึกษา ในทุกหน่วยงานภายใน ราชวิทยาลัย โดยเน้นหลักของการควบคุม ตรวจสอบประเมินและปรับปรุงคุณภาพอย่างต่อเนื่อง และให้มีความสอดคล้องกับเกณฑ์ของสำนักงานคณะกรรมการการอุดมศึกษา(เดิม) และสำนักงานรับรองมาตรฐานและประเมินคุณภาพการศึกษา (องค์การมหาชน)

(๒) กำหนดให้มีคณะกรรมการประกันคุณภาพการศึกษา ระดับราชวิทยาลัย ระดับส่วนงาน ทางด้านการศึกษา ระดับคณะ ระดับหลักสูตร เพื่อทำหน้าที่วางแผนปฏิบัติ และติดตามดูแลกิจกรรมการประกันคุณภาพ การศึกษาของส่วนงาน ตลอดจนประสานงานกับส่วนงานภายในราชวิทยาลัย เพื่อมุ่งไปสู่การพัฒนาคุณภาพตามเกณฑ์ที่ราชวิทยาลัยกำหนด และรายงานให้คณะกรรมการประกันคุณภาพการศึกษา ของราชวิทยาลัย ทราบอย่างสม่ำเสมอ

(๓) ส่งเสริมและสนับสนุนส่วนงาน/คณะ/หน่วยงานเพื่อจัดตั้งคณะทำงานด้านการประกันคุณภาพขึ้น เพื่อทำหน้าที่ในการพัฒนาการปฏิบัติงานตามภารกิจของแต่ละส่วนงาน/คณะ/หน่วยงาน รวมทั้ง การศึกษาวิเคราะห์ และการประเมินตนเอง การติดตามและปรับปรุงตามข้อเสนอแนะ ที่ได้รับจากการประเมิน

หลักเกณฑ์การประกันคุณภาพการศึกษา

(๑) ให้มีการดำเนินการตามนโยบายการประกันคุณภาพการศึกษาที่กำหนดไว้ว่า “จะจัดให้มีระบบการประกันคุณภาพการศึกษาภายใน ทุกระดับและดำเนินการอย่างต่อเนื่อง ตามเกณฑ์มาตรฐานการประกันคุณภาพในระดับอุดมศึกษา เพื่อมุ่งสู่มาตรฐาน เกณฑ์คุณภาพการศึกษาเพื่อการดำเนินการที่เป็นเลิศ (Education Criteria for Performance Excellence : EdPEX)”

(๒) จัดทำคู่มือการประกันคุณภาพการศึกษาเพื่อใช้เป็นแนวปฏิบัติในการดำเนินงาน และใช้อ้างอิงการพัฒนาระบบประกันคุณภาพการศึกษาภายใน

(๓) กำหนดให้มีปัจจัยคุณภาพ เกณฑ์มาตรฐานคุณภาพ และดัชนีชี้วัดคุณภาพการศึกษาของราชวิทยาลัย เพื่อให้ส่วนงานด้านการศึกษาดำเนินการ พร้อมทั้งกำหนดเงื่อนไขเวลาที่ต้องบรรลุ เพื่อใช้ในการควบคุมตรวจสอบ และประเมินคุณภาพการศึกษาให้สอดคล้องกับภารกิจของราชวิทยาลัย

แนวปฏิบัติในการประกันคุณภาพภายใน

(๑) สนับสนุนและส่งเสริมให้ทุกส่วนงาน ในสังกัดราชวิทยาลัยจุฬาภรณ์ โดยจัดให้มีระบบการประกันคุณภาพการศึกษา ภายในส่วนงาน และให้การประกันคุณภาพการศึกษา เป็นส่วนหนึ่งของกระบวนการจัดการ และการบริหารส่วนงานที่ต้องดำเนินการอย่างต่อเนื่อง มุ่งสู่การพัฒนาคุณภาพการศึกษาที่ยั่งยืน และรองรับการประเมินจากสถาบัน และองค์กรภายนอก

(๒) สนับสนุนและส่งเสริมให้ทุกส่วนงาน ในสังกัดราชวิทยาลัยจุฬาภรณ์ ได้มีส่วนร่วม เพื่อสร้างความตระหนัก และรับผิดชอบร่วมกันในการบริหารจัดการองค์ประกอบ และตัวบ่งชี้ ของการประกันคุณภาพการศึกษาของส่วนงาน และให้ความรู้ด้านการประกันคุณภาพการศึกษา แก่ อาจารย์ เจ้าหน้าที่ บุคลากร และนักศึกษา ตามความเหมาะสม

(๓) ให้ส่วนงานจัดทำรายงานการประเมินคุณภาพการศึกษาภายในของส่วนงาน เพื่อพร้อมรับการประเมินการประกันคุณภาพการศึกษา จากคณะกรรมการประเมิน ที่ราชวิทยาลัยจุฬาภรณ์แต่งตั้ง และให้รายงานผลการประเมินต่อราชวิทยาลัยจุฬาภรณ์ หน่วยงานต้นสังกัด และสาธารณชน

(๔) ให้นำหน่วยงานสนับสนุนวิชาการ พัฒนาระบบการประกันคุณภาพการศึกษาภายใน โดยอาจกำหนดตัวบ่งชี้ เพื่อวัดความสำเร็จของการดำเนินงาน และจัดทำคู่มือการดำเนินงานตามพันธกิจ เป็นแนวทางในการปฏิบัติ เพื่อให้ได้ผลผลิต ผลลัพธ์ ที่มีคุณภาพตามเกณฑ์มาตรฐานการอุดมศึกษา และเกณฑ์การประเมินของสำนักงานรับรองมาตรฐานและประเมินคุณภาพการศึกษา (สมศ.)

(๕) ส่งเสริม และสนับสนุนให้อาจารย์ และบุคลากรของส่วนงานได้พัฒนาความรู้ความชำนาญเกี่ยวกับการประกันคุณภาพการศึกษาภายในของส่วนงาน เพื่อมุ่งให้เกิดวัฒนธรรมการทำงาน นำสู่การสร้างแนวปฏิบัติที่ดี ก่อให้เกิดการยกระดับคุณภาพของราชวิทยาลัย และพัฒนาองค์กรให้เป็นองค์กรแห่งการเรียนรู้

ระดับการประเมินคุณภาพการศึกษา

๑. ระดับราชวิทยาลัยจุฬาภรณ์

๒. ระดับส่วนงาน

๒.๑ สายวิชาการ

๒.๑.๑ สถาบันบัณฑิตศึกษาจุฬาภรณ์

๒.๑.๒ วิทยาลัยวิทยาศาสตร์การแพทย์เจ้าฟ้าจุฬาภรณ์

๒.๒ สายสนับสนุนวิชาการ

๒.๒.๑ สำนักงานราชวิทยาลัยจุฬาภรณ์

ทั้งนี้ ให้รวมถึงส่วนงานอื่นๆ ที่จะจัดตั้งขึ้นและมีฐานะเทียบเท่า ตามพระราชบัญญัติราชวิทยาลัยจุฬาภรณ์ พ.ศ.๒๕๕๙ และที่แก้ไขเพิ่มเติม

๓. ระดับคณะ/หน่วยงานเทียบเท่า

๓.๑ คณะแพทยศาสตร์และการสาธารณสุข

๓.๒ คณะพยาบาลศาสตร์

๓.๓ คณะเทคโนโลยีวิทยาศาสตร์สุขภาพ

ทั้งนี้ ให้รวมถึงคณะ หรือหน่วยงานที่เทียบเท่า ที่จัดการศึกษา ซึ่งอาจมีชื่อเรียกอย่างอื่น และให้เลขาธิการแจ้งให้สภाराชวิทยาลัยจุฬาภรณ์ทราบ

๔. ระดับหลักสูตร

๔.๑ หลักสูตรพยาบาลศาสตรบัณฑิต

๔.๒ หลักสูตรวิทยาศาสตร์บัณฑิต สาขาวิชารังสีเทคนิค

๔.๓ หลักสูตรวิทยาศาสตร์บัณฑิต สาขาวิชาวิทยาศาสตร์ข้อมูลสุขภาพ

๔.๔ หลักสูตรวิทยาศาสตร์บัณฑิต สาขาวิชาวิทยาศาสตร์การเคลื่อนไหวและสุขภาพ

๔.๕ หลักสูตรวิทยาศาสตร์บัณฑิต สาขาวิชาฉุกเฉินการแพทย์ (ต่อเนื่อง)

๔.๖ หลักสูตรวิทยาศาสตรมหาบัณฑิต สาขาวิชาสหภาพการแพทย์

๔.๗ หลักสูตรวิทยาศาสตรมหาบัณฑิต สาขาวิชาฟิสิกส์การแพทย์

๔.๘ หลักสูตรวิทยาศาสตรมหาบัณฑิต สาขาวิชาวิทยาศาสตร์เคมี

๔.๙ หลักสูตรวิทยาศาสตรมหาบัณฑิต สาขาวิชาพิษวิทยาสิ่งแวดล้อม

๔.๑๐ หลักสูตรวิทยาศาสตรมหาบัณฑิต สาขาวิชาวิทยาศาสตร์ชีวภาพประยุกต์

๔.๑๑ หลักสูตรวิทยาศาสตรดุษฎีบัณฑิต สาขาวิชาวิทยาศาสตร์เคมี

๔.๑๒ หลักสูตรวิทยาศาสตรดุษฎีบัณฑิต สาขาวิชาพิษวิทยาสิ่งแวดล้อม

๔.๑๓ หลักสูตรวิทยาศาสตรดุษฎีบัณฑิต สาขาวิชาวิทยาศาสตร์ชีวภาพประยุกต์

และหลักสูตรอื่นๆ ที่ได้รับอนุมัติให้เปิดดำเนินการในปีการศึกษานั้น ๆ

ระบบการประกันคุณภาพการศึกษา ระดับหลักสูตร

ในการผลิตบัณฑิตเพื่อให้บัณฑิตมีคุณลักษณะพึงประสงค์ การดำเนินงานและการบริหารงานระดับหลักสูตรถือว่าสำคัญที่สุด ระบบการประกันคุณภาพการศึกษาภายใน ระดับหลักสูตร มีหลักการดังต่อไปนี้

๑. การประกันคุณภาพการศึกษา ระดับหลักสูตร เป็นการประกันคุณภาพการจัดการศึกษาว่าหลักสูตรได้ดำเนินการเป็นไปตามเกณฑ์มาตรฐานหลักสูตรระดับอุดมศึกษาและเกณฑ์มาตรฐานอื่นๆ ที่เกี่ยวข้อง ในองค์ประกอบที่สำคัญ ได้แก่ การกำกับมาตรฐาน บัณฑิต นักศึกษา อาจารย์ หลักสูตร การเรียนการสอน การประเมินผู้เรียน และสิ่งสนับสนุนการเรียนรู้ เพื่อให้สามารถผลิตบัณฑิตให้มีคุณภาพ

๒. การประกันคุณภาพการศึกษา ระดับหลักสูตร ต้องมีความเชื่อมโยงกับตัวบ่งชี้การดำเนินการ ตามกรอบมาตรฐานคุณวุฒิระดับอุดมศึกษาแห่งชาติ พ.ศ.๒๕๕๒ เพื่อประโยชน์ในการเผยแพร่หลักสูตรที่มีคุณภาพและมาตรฐาน ซึ่ง สกอ. ได้กำหนดแนวทางการเผยแพร่หลักสูตรไว้ในประกาศคณะกรรมการการอุดมศึกษา เรื่องแนวทางการปฏิบัติตามกรอบมาตรฐานคุณวุฒิระดับอุดมศึกษาแห่งชาติ พ.ศ.๒๕๕๒

๓. ตัวบ่งชี้การประกันคุณภาพการศึกษา ระดับหลักสูตร เป็นข้อมูลพื้นฐานในส่วนที่เกี่ยวข้องตามเกณฑ์มาตรฐานหลักสูตรระดับอุดมศึกษา และตัวบ่งชี้เชิงปริมาณในส่วนที่เกี่ยวข้องกับคุณวุฒิ ตำแหน่งทางวิชาการ และผลงานทางวิชาการของอาจารย์ สำหรับตัวบ่งชี้เชิงคุณภาพที่เน้นกระบวนการ จะประเมินในลักษณะของพิชญพิจารณา (peer review) ซึ่งจะมีรายละเอียดของคำถามที่จะเป็นแนวทางให้แก่ผู้ประเมินเพื่อให้สามารถนำไปพิจารณาตามบริบทของราชวิทยาลัยจุฬาภรณ์ และได้กำหนดแนวทางในการให้คะแนนในแต่ละระดับสำหรับผู้ประเมินและผู้รับการประเมินได้ใช้ในการพิจารณา

๔. ราชวิทยาลัยจุฬาภรณ์จัดทำระบบการประกันคุณภาพการศึกษา ระดับหลักสูตรโดยมีการดำเนินงานได้ตามมาตรฐานเทียบเคียงกับมาตรฐานของสำนักงานคณะกรรมการการอุดมศึกษา

กรอบการประกันคุณภาพการศึกษาภายใน ระดับหลักสูตร

| องค์ประกอบการประกันคุณภาพหลักสูตร | ตัวบ่งชี้ | อธิบายกระบวนการหรือแสดงผลการดำเนินงานในประเด็นที่เกี่ยวข้อง |
|--|--|--|
| ๑.การกำกับมาตรฐาน | ๑.๑ การบริหารจัดการหลักสูตร ตามเกณฑ์มาตรฐานหลักสูตรที่กำหนดโดยสกอ. | - ผลการบริหารจัดการหลักสูตร ตามเกณฑ์มาตรฐานหลักสูตร ฉบับพ.ศ.๒๕๕๘ - <u>ปริญญาตรี</u> เกณฑ์ ๕ ข้อ - <u>บัณฑิตศึกษา</u> เกณฑ์ ๑๐ ข้อ |
| ๒.บัณฑิต | ๒.๑ คุณภาพบัณฑิตตามกรอบมาตรฐานคุณวุฒิระดับอุดมศึกษาแห่งชาติ | - ผลประเมินคุณภาพบัณฑิตตามกรอบมาตรฐานคุณวุฒิระดับอุดมศึกษาแห่งชาติ (โดยผู้ใช้บัณฑิต/ผู้มีส่วนได้ส่วนเสีย) |
| | ๒.๒ การได้งานทำหรือผลงานวิจัยของผู้สำเร็จการศึกษา | - ผลประเมินคุณภาพบัณฑิตปริญญาตรีที่ได้งานทำ หรือประกอบอาชีพอิสระ - ผลงานของนักศึกษาปริญญาโท/เอก ที่ตีพิมพ์ หรือเผยแพร่ |
| ๓.นักศึกษา | ๓.๑ การรับนักศึกษา | - การรับนักศึกษา - การเตรียมความพร้อมก่อนเข้าศึกษา |
| | ๓.๒ การส่งเสริม และพัฒนานักศึกษา | - การควบคุมดูแลการให้คำปรึกษาวิชาการ และแนะแนวนักศึกษาปริญญาตรี - การควบคุมดูแลการให้คำปรึกษาวิทยานิพนธ์ และการค้นคว้าอิสระในระดับบัณฑิตศึกษา - การพัฒนาศักยภาพนักศึกษาและการเสริมสร้างทักษะการเรียนรู้ในศตวรรษที่ ๒๑ |
| | ๓.๓ ผลที่เกิดกับนักศึกษา | - อัตราการคงอยู่ของนักศึกษา - อัตราการสำเร็จการศึกษา - ความพึงพอใจ และผลการจัดการข้อร้องเรียนของนักศึกษา |
| ๔.อาจารย์ | ๔.๑ การบริหาร และพัฒนาอาจารย์ | - การรับ และแต่งตั้งอาจารย์ประจำหลักสูตร - การบริหารอาจารย์ - การส่งเสริม และพัฒนาอาจารย์ |
| | ๔.๒ คุณภาพอาจารย์ | - ร้อยละอาจารย์ที่มีคุณวุฒิปริญญาเอก - ร้อยละอาจารย์ที่มีตำแหน่งทางวิชาการ - ผลงานทางวิชาการของอาจารย์ - จำนวนบทความของอาจารย์ประจำหลักสูตรปริญญาเอก ที่ได้รับการอ้างอิงในฐานข้อมูล TCI / Scopus ต่อจำนวนอาจารย์ประจำหลักสูตร |
| | ๔.๓ ผลที่เกิดกับอาจารย์ | - อัตราการคงอยู่ของอาจารย์ - ความพึงพอใจของอาจารย์ |
| ๕.หลักสูตร การเรียนการสอน การประเมินผู้เรียน | ๕.๑ สาระของรายวิชาในหลักสูตร | - หลักคิดในการออกแบบหลักสูตรข้อมูลที่ใช้ในการพัฒนาหลักสูตร และวัตถุประสงค์ของหลักสูตร - การปรับปรุงหลักสูตรให้ทันสมัยตามความก้าวหน้า ในศาสตร์สาขานั้นๆ - การพิจารณาอนุมัติหัวข้อวิทยานิพนธ์ และการค้นคว้าอิสระในระดับบัณฑิตศึกษา |

| องค์ประกอบการประกันคุณภาพหลักสูตร | ตัวบ่งชี้ | อธิบายกระบวนการหรือแสดงผลการดำเนินงานในประเด็นที่เกี่ยวข้อง |
|-----------------------------------|---|--|
| | ๕.๒ การวางระบบผู้สอนและกระบวนการจัดการเรียนการสอน | <ul style="list-style-type: none"> - การพิจารณากำหนดผู้สอน - การกำกับติดตามและตรวจสอบการจัดทำค.๓ และ ค.๔ - การแต่งตั้งอาจารย์ที่ปรึกษาวิทยานิพนธ์ และการค้นคว้าอิสระในระดับบัณฑิตศึกษา - การกำกับกระบวนการเรียนการสอน - การจัดการเรียนการสอนที่มีการฝึกปฏิบัติในระดับปริญญาตรี - การบูรณาการพันธกิจต่างๆกับการเรียนการสอนในระดับปริญญาตรี - การช่วยเหลือกำกับติดตามในการทำวิทยานิพนธ์ และการค้นคว้าอิสระ และการตีพิมพ์ผลงานในระดับบัณฑิตศึกษา |
| | ๕.๓ การประเมินผู้เรียน | <ul style="list-style-type: none"> - การประเมินผลการเรียนรู้ตามกรอบมาตรฐานคุณวุฒิ - การตรวจสอบการประเมินผลการเรียนรู้ของนักศึกษา - การกำกับกับการประเมินการจัดการเรียนการสอน และประเมินหลักสูตร (ค.๕ ค.๖ ค.๗) - การประเมินวิทยานิพนธ์ และการค้นคว้าอิสระในระดับบัณฑิตศึกษา |
| | ๕.๔ ผลการดำเนินงานหลักสูตรตามกรอบมาตรฐานคุณวุฒิระดับอุดมศึกษาแห่งชาติ | <ul style="list-style-type: none"> - ผลการดำเนินงานตามตัวบ่งชี้ตามกรอบมาตรฐานคุณวุฒิระดับอุดมศึกษาแห่งชาติ |
| ๖. สิ่งสนับสนุนการเรียนรู้ | ๖.๑ สิ่งสนับสนุนการเรียนรู้ | <ul style="list-style-type: none"> - ระบบดำเนินงานของภาควิชา/ส่วนงาน/ราชวิทยาลัยโดยมีส่วนร่วมของอาจารย์ประจำหลักสูตรเพื่อให้มีสิ่งสนับสนุนการเรียนรู้ - จำนวนสิ่งสนับสนุนการเรียนรู้ที่เพียงพอ และเหมาะสมต่อการจัดการเรียนการสอน - กระบวนการปรับปรุงตามผลการประเมินความพึงพอใจของนักศึกษา และอาจารย์ต่อสิ่งสนับสนุนการเรียนรู้ |

องค์ประกอบที่ ๑ การกำกับมาตรฐาน

ราชวิทยาลัยจุฬาภรณ์ กำหนดให้การบริหารจัดการหลักสูตรทุกหลักสูตร ต้องสอดคล้องและเป็นไปตามประกาศกระทรวงศึกษาธิการ เรื่องเกณฑ์มาตรฐาน หลักสูตร พ.ศ. ๒๕๕๘ และกรอบมาตรฐานคุณวุฒิ ระดับอุดมศึกษาแห่งชาติ พ.ศ. ๒๕๕๒ อนึ่ง หลักสูตรที่มีสภาวิชาชีพดูแลกำกับ จะต้องเป็นไปตามเกณฑ์มาตรฐานของสภาวิชาชีพด้วย ทั้งนี้ กำหนดให้การบริหารจัดการหลักสูตรในแต่ละระดับ (ตรี โท เอก) ใช้แนวทางการประเมิน ตามที่สำนักงานคณะกรรมการการอุดมศึกษากำหนด ดังนี้

ตัวบ่งชี้ที่ ๑.๑ การบริหารการจัดการหลักสูตรตามประกาศกระทรวงศึกษาธิการ เรื่อง เกณฑ์มาตรฐานหลักสูตรระดับปริญญาตรีและบัณฑิตศึกษา พ.ศ. ๒๕๕๘

| เกณฑ์การประเมิน | ตรี | โท | เอก |
|--|---|--|--|
| ๑. จำนวนอาจารย์ผู้รับผิดชอบหลักสูตร | ไม่น้อยกว่า ๕ คน และเป็นอาจารย์ผู้รับผิดชอบหลักสูตรเกินกว่า ๑ หลักสูตรไม่ได้ และประจำหลักสูตรตลอดระยะเวลาที่จัดการศึกษาตามหลักสูตรนั้น | ไม่น้อยกว่า ๓ คน และเป็นอาจารย์ผู้รับผิดชอบหลักสูตรเกินกว่า ๑ หลักสูตรไม่ได้ และประจำหลักสูตรตลอดระยะเวลาที่จัดการศึกษาตามหลักสูตรนั้น | ไม่น้อยกว่า ๓ คน และเป็นอาจารย์ผู้รับผิดชอบหลักสูตรเกินกว่า ๑ หลักสูตรไม่ได้ และประจำหลักสูตรตลอดระยะเวลาที่จัดการศึกษาตามหลักสูตรนั้น |
| ๒. คุณสมบัติของอาจารย์ผู้รับผิดชอบหลักสูตร | ๑) มีคุณวุฒิปริญญาโท หรือเทียบเท่า หรือดำรงตำแหน่งทางวิชาการไม่ต่ำกว่าผู้ช่วยศาสตราจารย์ ในสาขาที่ตรงหรือสัมพันธ์กับสาขาวิชาที่เปิดสอนและ ๒) มีผลงานทางวิชาการ ๑ รายการใน ๕ ปี ย้อนหลัง | ๑) มีคุณวุฒิปริญญาเอก หรือเทียบเท่า หรือชั้นต่ำปริญญาโทหรือเทียบเท่าที่ดำรงตำแหน่งทางวิชาการ รองศาสตราจารย์ขึ้นไป และ ๒) มีผลงานทางวิชาการอย่างน้อย ๓ รายการใน ๕ ปีย้อนหลัง โดยอย่างน้อย ๑ รายการต้องเป็นผลงานวิจัย | ๑) คุณวุฒิไม่ต่ำกว่าปริญญาเอกหรือเทียบเท่า หรือชั้นต่ำปริญญาโทหรือเทียบเท่าที่ดำรงตำแหน่งศาสตราจารย์ขึ้นไปและ ๒) มีผลงานทางวิชาการอย่างน้อย ๓ รายการใน ๕ ปีย้อนหลัง โดยอย่างน้อย ๑ รายการต้องเป็นผลงานวิจัย |
| ๓. คุณสมบัติของอาจารย์ประจำหลักสูตร | ๑) มีคุณวุฒิระดับปริญญาโท หรือเทียบเท่า หรือดำรงตำแหน่งทางวิชาการไม่ต่ำกว่าผู้ช่วยศาสตราจารย์ ในสาขาที่ตรงหรือสัมพันธ์กับสาขาวิชาที่เปิดสอน และ ๒) มีผลงานทางวิชาการ ๑ รายการ ใน ๕ ปี ย้อนหลัง | ๑) มีคุณวุฒิชั้นต่ำปริญญาโทหรือเทียบเท่า ๒) มีผลงานทางวิชาการอย่างน้อย ๓ รายการใน ๕ ปีย้อนหลัง โดยอย่างน้อย ๑ รายการต้องเป็นผลงานวิจัย | ๑) มีคุณวุฒิปริญญาเอกหรือเทียบเท่า หรือชั้นต่ำปริญญาโทหรือเทียบเท่าที่มีตำแหน่งรองศาสตราจารย์และ ๒) มีผลงานทางวิชาการอย่างน้อย ๓ รายการใน ๕ ปีย้อนหลัง โดยอย่างน้อย ๑ รายการต้องเป็นผลงานวิจัย |

| เกณฑ์การประเมิน | ตรี | โท | เอก |
|-------------------------------------|--|--|--|
| <p>๔. คุณสมบัติของอาจารย์ผู้สอน</p> | <p>อาจารย์ประจำ</p> <p>มีคุณวุฒิปริญญาโทหรือเทียบเท่า หรือดำรงตำแหน่งทางวิชาการไม่ต่ำกว่าผู้ช่วยศาสตราจารย์ในสาขาวิชานั้นหรือสาขาวิชาที่สัมพันธ์กันหรือสาขาวิชาของรายวิชาที่สอน</p> | <p>อาจารย์ประจำ</p> <p>๑) มีคุณวุฒิขั้นต่ำปริญญาโทหรือเทียบเท่า ในสาขาวิชานั้นหรือสาขาวิชาที่สัมพันธ์กันหรือสาขาวิชาของรายวิชาที่สอน และ</p> <p>๒) ต้องมีประสบการณ์ด้านการสอน และ</p> <p>๓) มีผลงานทางวิชาการอย่างน้อย ๑ รายการใน ๕ ปีย้อนหลัง</p> | <p>อาจารย์ประจำ</p> <p>๑) มีคุณวุฒิปริญญาเอกหรือเทียบเท่าหรือขั้นต่ำปริญญาโทหรือเทียบเท่าที่มีตำแหน่งรองศาสตราจารย์ ในสาขาวิชานั้นหรือสาขาวิชาของรายวิชาที่สอนและ</p> <p>๒) มีประสบการณ์ด้านการสอน และ</p> <p>๓) มีผลงานทางวิชาการอย่างน้อย ๑ รายการใน ๕ ปีย้อนหลัง</p> |
| | <p>อาจารย์พิเศษ(ถ้ามี)</p> <p>มีคุณวุฒิปริญญาโทหรือคุณวุฒิปริญญาตรี หรือเทียบเท่า และมีประสบการณ์ทำงานที่เกี่ยวข้องกับวิชาที่สอนไม่น้อยกว่า ๖ ปี</p> <p><u>ทั้งนี้</u> มีชั่วโมงสอนไม่เกินร้อยละ ๕๐ ของรายวิชา โดยมีอาจารย์ประจำเป็นผู้รับผิดชอบรายวิชานั้น</p> | <p>อาจารย์พิเศษ(ถ้ามี)</p> <p>๑) มีคุณวุฒิขั้นต่ำปริญญาโทหรือเทียบเท่าในสาขาวิชานั้น หรือสาขาวิชาที่สัมพันธ์กัน หรือสาขาวิชาของรายวิชาที่สอน และ</p> <p>๒) ต้องมีประสบการณ์ด้านการสอน และ</p> <p>๓) มีผลงานทางวิชาการอย่างน้อย ๑ รายการใน ๕ ปีย้อนหลัง</p> <p>๔) มีชั่วโมงสอนไม่เกินร้อยละ ๕๐ ของรายวิชา โดยมีอาจารย์ประจำเป็นผู้รับผิดชอบรายวิชานั้น</p> | <p>อาจารย์พิเศษ(ถ้ามี)</p> <p>๑) มีคุณวุฒิปริญญาเอกหรือเทียบเท่าหรือขั้นต่ำปริญญาโทหรือเทียบเท่าที่ดำรงตำแหน่งทางวิชาการรองศาสตราจารย์ในสาขาวิชานั้น หรือสาขาวิชาที่สัมพันธ์กัน หรือสาขาวิชาของรายวิชาที่สอน และ</p> <p>๒) ต้องมีประสบการณ์ด้านการสอน และ</p> <p>๓) มีผลงานทางวิชาการอย่างน้อย ๑ รายการ ใน ๕ ปีย้อนหลัง</p> <p>๔) มีชั่วโมงสอนไม่เกินร้อยละ ๕๐ ของวิชา โดยมีอาจารย์ประจำเป็นผู้รับผิดชอบรายวิชานั้น</p> |

| เกณฑ์การประเมิน | ตรี | โท | เอก |
|--|-----|---|--|
| ๕. คุณสมบัติของอาจารย์ที่ ปรึกษาวิทยานิพนธ์หลัก และอาจารย์ที่ปรึกษา การค้นคว้าอิสระ | | <p>๑) เป็นอาจารย์ประจำที่มีคุณวุฒิปริญญาเอกหรือเทียบเท่า หรือชั้นต่ำปริญญาโทหรือเทียบเท่า และดำรงตำแหน่งทางวิชาการไม่ต่ำกว่ารองศาสตราจารย์ในสาขาวิชานั้นหรือสาขาวิชาที่สัมพันธ์กัน และ</p> <p>๒) มีผลงานทางวิชาการอย่างน้อย ๓ รายการใน ๕ ปีย้อนหลัง โดยอย่างน้อย ๑ รายการต้องเป็นผลงานวิจัย</p> | <p>๑) เป็นอาจารย์ประจำที่มีคุณวุฒิปริญญาเอกหรือเทียบเท่าหรือชั้นต่ำปริญญาโทหรือเทียบเท่าและดำรงตำแหน่งทางวิชาการไม่ต่ำกว่ารองศาสตราจารย์ ในสาขาวิชานั้นหรือสาขาวิชาที่สัมพันธ์กัน และ</p> <p>๒) มีผลงานทางวิชาการอย่างน้อย ๓ รายการใน ๕ ปีย้อนหลังโดยอย่างน้อย ๑ รายการต้องเป็นผลงานวิจัย</p> |
| ๖. คุณสมบัติของอาจารย์ที่ ปรึกษาวิทยานิพนธ์ร่วม (ถ้ามี) | | <p>กรณีเป็นอาจารย์ประจำ</p> <p>๑) ต้องมีคุณวุฒิปริญญาเอกหรือเทียบเท่า หรือชั้นต่ำปริญญาโทหรือเทียบเท่าและดำรงตำแหน่งทางวิชาการไม่ต่ำกว่ารองศาสตราจารย์ในสาขาวิชานั้นหรือสาขาวิชาที่สัมพันธ์กัน และ</p> <p>๒) มีผลงานทางวิชาการอย่างน้อย ๓ รายการใน ๕ ปีย้อนหลัง โดยอย่างน้อย ๑รายการ ต้องเป็นผลงานวิจัย</p> <p>กรณี เป็นผู้ทรงคุณวุฒิภายนอก</p> <p>๑) มีคุณวุฒิปริญญาเอกหรือเทียบเท่าและ</p> <p>๒) มีผลงานทางวิชาการที่ได้รับการตีพิมพ์เผยแพร่ในระดับชาติ ซึ่งตรงหรือสัมพันธ์กับหัวข้อวิทยานิพนธ์หรือการค้นคว้าอิสระไม่น้อยกว่า ๑๐ เรื่อง</p> <p>* หากไม่มีคุณวุฒิหรือประสบการณ์ตามที่กำหนด จะต้องมีความรู้ความเชี่ยวชาญและประสบการณ์สูงเป็นที่ยอมรับซึ่งตรงหรือสัมพันธ์กับหัวข้อวิทยานิพนธ์หรือการค้นคว้าอิสระ โดยผ่านการเห็นชอบของสภाराชาวิทยาลัย และแจ้ง กกอ. ทราบ</p> | <p>กรณีเป็นอาจารย์ประจำ</p> <p>๑) ต้องมีคุณวุฒิปริญญาเอกหรือเทียบเท่า หรือชั้นต่ำปริญญาโทหรือเทียบเท่าและดำรงตำแหน่งทางวิชาการไม่ต่ำกว่ารองศาสตราจารย์ในสาขาวิชานั้นหรือสาขาวิชาที่สัมพันธ์กัน และ</p> <p>๒) มีผลงานทางวิชาการอย่างน้อย ๓ รายการใน ๕ ปีย้อนหลัง โดยอย่างน้อย ๑รายการ ต้องเป็นผลงานวิจัย</p> <p>กรณี เป็นผู้ทรงคุณวุฒิภายนอก</p> <p>๑) มีคุณวุฒิปริญญาเอกหรือเทียบเท่าและ</p> <p>๒) มีผลงานทางวิชาการที่ได้รับการตีพิมพ์เผยแพร่ในระดับชาติ ซึ่งตรงหรือสัมพันธ์กับหัวข้อวิทยานิพนธ์หรือการค้นคว้าอิสระไม่น้อยกว่า ๕ เรื่อง</p> <p>* หากไม่มีคุณวุฒิหรือประสบการณ์ตามที่กำหนด จะต้องมีความรู้ความเชี่ยวชาญและประสบการณ์สูงเป็นที่ยอมรับซึ่งตรงหรือสัมพันธ์กับหัวข้อวิทยานิพนธ์หรือการค้นคว้าอิสระ โดยผ่านการเห็นชอบของสภाराชาวิทยาลัย และแจ้ง กกอ. ทราบ</p> |

| เกณฑ์การประเมิน | ตรี | โท | เอก |
|---|-----|--|--|
| ๗. คุณสมบัติของอาจารย์ผู้สอนวิทยานิพนธ์ | | อาจารย์ผู้สอนวิทยานิพนธ์ ประกอบด้วยอาจารย์ประจำหลักสูตรและ ผู้ทรงคุณวุฒิจากภายนอกไม่น้อยกว่า ๓ คน ประธานผู้สอนวิทยานิพนธ์ต้องไม่เป็นที่ปรึกษา วิทยานิพนธ์หลักหรือที่ปรึกษาวิทยานิพนธ์ร่วม | อาจารย์ผู้สอนวิทยานิพนธ์ ประกอบด้วยอาจารย์ประจำหลักสูตรและ ผู้ทรงคุณวุฒิจากภายนอกไม่น้อยกว่า ๕ คน ประธาน ผู้สอนวิทยานิพนธ์ต้องเป็นผู้ทรงคุณวุฒิจากภายนอก |
| | | กรณี เป็นอาจารย์ประจำหลักสูตร ๑) ต้องมีคุณวุฒิปริญญาเอกหรือเทียบเท่า หรือชั้น ต่ำปริญญาโทหรือเทียบเท่าและดำรงตำแหน่ง ทางวิชาการไม่ต่ำกว่ารองศาสตราจารย์ใน สาขาวิชานั้นหรือสาขาวิชาที่สัมพันธ์กัน และ ๒) มีผลงานทางวิชาการอย่างน้อย ๓ รายการใน ๕ ปีซ้อนหลัง โดยอย่างน้อย ๑ รายการต้องเป็น ผลงานวิจัย | กรณี เป็นอาจารย์ประจำหลักสูตร ๑) ต้องมีคุณวุฒิปริญญาเอกหรือเทียบเท่า หรือชั้นต่ำ ปริญญาโทหรือเทียบเท่าและดำรงตำแหน่งทาง วิชาการไม่ต่ำกว่ารองศาสตราจารย์ในสาขาวิชานั้น หรือสาขาวิชาที่สัมพันธ์กัน และ ๒) มีผลงานทางวิชาการอย่างน้อย ๓ รายการใน ๕ ปี ซ้อนหลัง โดยอย่างน้อย ๑ รายการต้องเป็น ผลงานวิจัย |
| | | กรณี เป็นผู้ทรงคุณวุฒิภายนอก ๑) มีคุณวุฒิปริญญาเอกหรือเทียบเท่าและ ๒) มีผลงานทางวิชาการที่ได้รับการตีพิมพ์เผยแพร่ ในระดับชาติ ซึ่งตรงหรือสัมพันธ์กับหัวข้อ วิทยานิพนธ์หรือการค้นคว้าอิสระไม่น้อยกว่า ๑๐ เรื่อง * หากไม่มีคุณวุฒิหรือประสบการณ์ตามที่กำหนด จะต้องมีความรู้ความเชี่ยวชาญและ ประสบการณ์สูงเป็นที่ยอมรับซึ่งตรงหรือ สัมพันธ์กับหัวข้อวิทยานิพนธ์หรือการค้นคว้า อิสระ โดยผ่านการเห็นชอบของสภाराช วิทยาลัย และแจ้ง กกอ. ทราบ | กรณี เป็นผู้ทรงคุณวุฒิภายนอก ๑) มีคุณวุฒิปริญญาเอกหรือเทียบเท่าและ ๒) มีผลงานทางวิชาการที่ได้รับการตีพิมพ์เผยแพร่ใน ระดับนานาชาติ ซึ่งตรงหรือสัมพันธ์กับหัวข้อ วิทยานิพนธ์หรือการค้นคว้าอิสระไม่น้อยกว่า ๕ เรื่อง * หากไม่มีคุณวุฒิหรือประสบการณ์ตามที่กำหนด จะต้องมีความรู้ความเชี่ยวชาญและประสบการณ์สูง เป็นที่ยอมรับซึ่งตรงหรือสัมพันธ์กับหัวข้อวิทยานิพนธ์ หรือการค้นคว้าอิสระ โดยผ่านการเห็นชอบของสภา ราชวิทยาลัย และแจ้ง กกอ. ทราบ |

| เกณฑ์การประเมิน | ตรี | โท | เอก |
|---|-----|--|--|
| <p>๘. การตีพิมพ์เผยแพร่ ผลงานของผู้สำเร็จ การศึกษา</p> | | <p>กรณี แผน ก๑ ต้องได้รับการยอมรับให้ตีพิมพ์ในวารสาร ระดับชาติหรือนานาชาติที่มีคุณภาพตามประกาศ ของ กกอ.</p> <p>กรณี แผน ก๒ ต้องได้รับการยอมรับให้ตีพิมพ์ในวารสาร ระดับชาติหรือนานาชาติที่มีคุณภาพตามประกาศ ของ กกอ. หรือนำเสนอต่อที่ประชุมวิชาการโดย บทความที่นำเสนอได้รับการตีพิมพ์ในรายงาน สืบเนื่องจากการประชุมทางวิชาการ (proceedings)</p> <p>กรณี แผน ข รายงานการค้นคว้าหรือส่วนหนึ่งของการค้นคว้า อิสระต้องได้รับการเผยแพร่ในลักษณะใดลักษณะ หนึ่งที่สืบค้นได้</p> | <p>กรณี แบบ๑ ต้องได้รับการยอมรับให้ตีพิมพ์ในวารสารระดับชาติ หรือนานาชาติที่มีคุณภาพตามประกาศของ กกอ. อย่างน้อย ๒ เรื่อง</p> <p>กรณี แบบ๒ ต้องได้รับการยอมรับให้ตีพิมพ์ในวารสารระดับชาติ หรือนานาชาติที่มีคุณภาพตามประกาศของ กกอ.</p> |
| <p>๙. ภาระงานอาจารย์ที่ ปรึกษาวิทยานิพนธ์และ การค้นคว้าอิสระในระดับ บัณฑิตศึกษา</p> | | <p>วิทยานิพนธ์ อาจารย์ ๑ คนต่อนักศึกษา ๕ คน</p> <p>การค้นคว้าอิสระ อาจารย์ ๑ คนต่อนักศึกษา ๑๕ คน</p> <p>* หากเป็นที่ปรึกษาทั้ง ๒ ประเภท ให้เทียบสัดส่วน นักศึกษาที่ทำวิทยานิพนธ์ ๑ คนเทียบเท่ากับ นักศึกษาที่ค้นคว้าอิสระ ๓ คน</p> <p>* หากอาจารย์คุณวุฒิปริญญาเอกและมีตำแหน่ง ทางวิชาการ หรือปริญญาโทและมีตำแหน่งทาง วิชาการระดับรองศาสตราจารย์ขึ้นไป ๑ คน ต่อ นักศึกษา ๑๐ คน</p> | <p>วิทยานิพนธ์ อาจารย์คุณวุฒิปริญญาเอก ๑ คน ต่อนักศึกษา ๕ คน</p> <p>การค้นคว้าอิสระ อาจารย์คุณวุฒิปริญญาเอก ๑ คน ต่อนักศึกษา ๑๕ คน</p> <p>* หากเป็นที่ปรึกษาทั้ง ๒ ประเภท ให้เทียบสัดส่วน นักศึกษาที่ทำวิทยานิพนธ์ ๑ คนเทียบเท่ากับนักศึกษา ที่ค้นคว้าอิสระ ๓ คน</p> <p>* หากอาจารย์คุณวุฒิปริญญาเอกและมีตำแหน่งทาง วิชาการหรือปริญญาโทและมีตำแหน่งทางวิชาการระดับ รองศาสตราจารย์ขึ้นไป ๑ คน ต่อนักศึกษา ๑๐ คน</p> |

| เกณฑ์การประเมิน | ตรี | โท | เอก |
|--|--|--|--|
| ๑๐. การปรับปรุงหลักสูตรตามรอบระยะเวลาของหลักสูตร | ต้องไม่เกิน ๕ ปี (จะต้องปรับปรุงให้เสร็จและอนุมัติ/ให้ความเห็นชอบโดยสภาราชวิทยาลัยเพื่อให้หลักสูตรใช้งานในปีที่ ๖) <u>หมายเหตุ</u> - หลักสูตร ๕ ปี ประกาศใช้ในปีที่ ๗ หรือ - หลักสูตร ๖ ปี ประกาศใช้ในปีที่ ๘ | การปรับปรุงหลักสูตรตามรอบระยะเวลาของหลักสูตร หรือทุกรอบ ๕ ปี | การปรับปรุงหลักสูตรตามรอบระยะเวลาของหลักสูตร หรือทุกรอบ ๕ ปี |
| รวม | เกณฑ์ ๕ ข้อ | เกณฑ์ ๑๐ ข้อ | เกณฑ์ ๑๐ ข้อ |

เกณฑ์การประเมินดังกล่าวเป็นไปตามเกณฑ์มาตรฐานหลักสูตร พ.ศ.๒๕๕๘ และกรอบมาตรฐาน
คุณวุฒิระดับอุดมศึกษาแห่งชาติ พ.ศ.๒๕๕๒ หากมีการประกาศใช้เกณฑ์มาตรฐานต่างๆ ที่เกี่ยวข้องใหม่ เกณฑ์การ
ประเมินตามตัวบ่งชี้จะต้องเป็นไปตามเกณฑ์มาตรฐานใหม่ฉบับที่ประกาศใช้ล่าสุด

เอกสารหลักฐานนอกเหนือจากเอกสารประกอบแต่ละรายตัวบ่งชี้

๑. เอกสารหลักสูตรฉบับที่ สกอ. ประทับตรารับทราบ หรือ หลักฐานการยืนยันในระบบพิจารณา
ความสอดคล้องของหลักสูตรระดับอุดมศึกษา (CHE Curriculum Online)
๒. หนังสือนำที่ สกอ. แจกรับทราบหลักสูตร (ถ้ามี)
๓. กรณีหลักสูตรที่ยังไม่ได้แจ้งการรับทราบ ให้มีหนังสือนำส่ง สกอ. หรือ หนังสือส่งคืนจาก สกอ.
และรายงานการประชุมสภาราชวิทยาลัยที่อนุมัติ/ให้ความเห็นชอบหลักสูตร

องค์ประกอบที่ ๒ บัณฑิต

พันธกิจที่สำคัญที่สุดของราชวิทยาลัยจุฬาภรณ์ คือ การผลิตบัณฑิต หรือการจัดกิจกรรมการเรียน
การสอนให้ผู้เรียนมีความรู้ในวิชาการ และวิชาชีพ มีคุณลักษณะตามหลักสูตรที่กำหนด บัณฑิตระดับอุดมศึกษาจะต้อง
เป็นผู้มีความรู้ มีคุณธรรม จริยธรรม มีความสามารถในการเรียนรู้ และพัฒนาตนเอง สามารถประยุกต์ใช้ความรู้เพื่อ
การดำรงชีวิตในสังคมได้อย่างมีความสุขทั้งทางร่างกาย และจิตใจ มีความสำนึก และความรับผิดชอบต่อในฐานะพลเมือง
และพลโลก มีคุณลักษณะตามอัตลักษณ์ของราชวิทยาลัย

สำนักงานคณะกรรมการการอุดมศึกษาในฐานะที่เป็นหน่วยงานในการกำกับ และส่งเสริมการ
ดำเนินงานของราชวิทยาลัยจุฬาภรณ์ ได้จัดทำมาตรฐานต่างๆ ที่เกี่ยวข้องกับการผลิตบัณฑิต เช่น เกณฑ์มาตรฐาน
หลักสูตร กรอบมาตรฐานคุณวุฒิระดับอุดมศึกษาแห่งชาติ เพื่อมุ่งเน้นเป้าหมายการจัดการศึกษาที่ผลการเรียนรู้ของ
นักศึกษา ซึ่งเป็นการประกันคุณภาพบัณฑิตที่ได้รับคุณวุฒิแต่ละคุณวุฒิ และสื่อสารให้สังคม ชุมชน รวมทั้งหน่วยงาน
ที่เกี่ยวข้องต่างๆ ได้เชื่อมั่นถึงคุณภาพของบัณฑิตที่ผลิตออกมาเป็นไปตามที่กำหนดไว้ในผลลัพธ์การเรียนรู้ในแต่ละ
หลักสูตร

คุณภาพบัณฑิตในแต่ละหลักสูตรจะสะท้อนไปที่คุณภาพบัณฑิตตามกรอบมาตรฐานคุณวุฒิ
ระดับอุดมศึกษาแห่งชาติ โดยพิจารณาจากผลลัพธ์การเรียนรู้ การมีงานทำ และคุณภาพผลงานวิจัยของนักศึกษา
และผู้สำเร็จการศึกษาระดับบัณฑิตศึกษาในปีการศึกษานั้นๆ คุณภาพบัณฑิตจะพิจารณาได้จากตัวบ่งชี้ ดังต่อไปนี้

ตัวบ่งชี้ที่ ๒.๑ คุณภาพบัณฑิตตามกรอบมาตรฐานคุณวุฒิระดับอุดมศึกษาแห่งชาติ

ตัวบ่งชี้ที่ ๒.๒ การได้งานทำหรือผลงานวิจัยของผู้สำเร็จการศึกษา

- ร้อยละของบัณฑิตปริญญาตรีที่ได้งานทำหรือประกอบอาชีพอิสระภายใน ๑ ปี
- ผลงานของนักศึกษาและผู้สำเร็จการศึกษาในระดับปริญญาโทที่ได้รับการตีพิมพ์หรือเผยแพร่
- ผลงานของนักศึกษาและผู้สำเร็จการศึกษาในระดับปริญญาเอกที่ได้รับการตีพิมพ์หรือเผยแพร่

ตัวบ่งชี้ที่ ๒.๑ คุณภาพบัณฑิตตามกรอบมาตรฐานคุณวุฒิระดับอุดมศึกษาแห่งชาติ

ชนิดของตัวบ่งชี้ ผลลัพธ์

คำอธิบายตัวบ่งชี้

กรอบมาตรฐานคุณวุฒิระดับอุดมศึกษาแห่งชาติ (Thai Qualifications Framework for Higher
Education: TQF) ได้มีการกำหนดคุณลักษณะบัณฑิตที่พึงประสงค์ตามที่หลักสูตรกำหนดไว้ใน มคอ.๒ ซึ่งครอบคลุม

ผลการเรียนรู้อย่างน้อย ๕ ด้านคือ ๑) ด้านคุณธรรม จริยธรรม ๒) ด้านความรู้ ๓) ด้านทักษะทางปัญญา ๔) ด้านทักษะความสัมพันธ์ระหว่างบุคคลและความรับผิดชอบ และ ๕) ด้านทักษะการวิเคราะห์เชิงตัวเลข การสื่อสาร และการใช้เทคโนโลยีสารสนเทศ ตัวบ่งชี้นี้จะเป็นการประเมินคุณภาพบัณฑิตในมุมมองของผู้ใช้บัณฑิต

เกณฑ์การประเมิน

ใช้ค่าเฉลี่ยของคะแนนประเมินบัณฑิต (คะแนนเต็ม ๕)

สูตรการคำนวณ

$$\text{คะแนนที่ได้} = \frac{\text{ผลรวมของค่าคะแนนที่ได้จากการประเมินบัณฑิต}}{\text{จำนวนบัณฑิตที่ได้รับการประเมินทั้งหมด}}$$

ข้อมูลประกอบ

จำนวนบัณฑิตที่ได้รับการประเมินจากผู้ใช้บัณฑิต จะต้องไม่น้อยกว่าร้อยละ ๒๐ ของจำนวนบัณฑิตที่สำเร็จการศึกษา

หมายเหตุ

- ในกรณีหลักสูตรปรับปรุงที่ยังไม่ครบรอบ ต้องประเมินตัวบ่งชี้ ๒.๑ ด้วย แม้ว่าหลักสูตรนั้นจะยังไม่ครบรอบการปรับปรุงก็ตาม โดยนำผลการดำเนินงานของหลักสูตรในรอบที่ผ่านมาใช้ประกอบการประเมิน
- ในกรณีบัณฑิตที่มีอาชีพอิสระ ไม่ต้องนำมารวมนับในการประเมินความพึงพอใจของผู้ใช้บัณฑิต
- ในกรณีบัณฑิตหลักสูตรนานาชาติ เป็นนักศึกษาต่างชาติประมาณ ร้อยละ ๙๐ การประเมินบัณฑิตอาจไม่ถึงร้อยละ ๒๐ ตัวอย่างเช่น มีนักศึกษาต่างชาติ ๙๐ คน มีนักศึกษาไทย ๑๐ คนให้ประเมินโดยคำนวณจากนักศึกษาไทยจำนวน ๑๐ คนเป็นฐานที่ ร้อยละ ๑๐๐

ตัวบ่งชี้ที่ ๒.๒ (ปริญญาตรี) ร้อยละของบัณฑิตปริญญาตรีที่ไ้ทำงานทำหรือประกอบอาชีพอิสระภายใน ๑ ปี

ชนิดของตัวบ่งชี้ ผลลัพธ์

คำอธิบายตัวบ่งชี้

บัณฑิตปริญญาตรีที่สำเร็จการศึกษาในหลักสูตรภาคปกติ ภาคพิเศษ และภาคนอกเวลาในสาขานั้นๆ ที่ไ้ทำงานทำหรือมีกิจการของตนเองที่มีรายได้ประจำภายในระยะเวลา ๑ ปี นับจากวันที่สำเร็จการศึกษาเมื่อเทียบกับบัณฑิตที่สำเร็จการศึกษาในปีการศึกษานั้น การนับการมีงานทำ นับกรณีการทำงานสุจริตทุกประเภทที่สามารถสร้างรายได้เข้ามาเป็นประจำเพื่อเลี้ยงชีพตนเองได้ การคำนวณร้อยละของผู้มีงานทำของผู้สำเร็จการศึกษาที่ลงทะเบียนเรียนในภาคพิเศษหรือภาคนอกเวลาให้คำนวณเฉพาะผู้ที่เปลี่ยนงานใหม่หลังสำเร็จการศึกษาเท่านั้น

เกณฑ์การประเมิน

โดยการแปลงค่าร้อยละของบัณฑิตปริญญาตรีที่ไ้ทำงานทำหรือประกอบอาชีพอิสระภายใน ๑ ปี เป็นคะแนนระหว่าง ๐-๕ กำหนดให้เป็นคะแนนเต็ม ๕ = ร้อยละ ๑๐๐

สูตรการคำนวณ

๑. คำนวณค่าร้อยละของบัณฑิตปริญญาตรีที่ได้งานทำหรือประกอบอาชีพอิสระภายใน ๑ ปี ตามสูตร

$$\frac{\text{จำนวนบัณฑิตปริญญาตรีที่ได้งานทำหรือประกอบอาชีพอิสระภายใน ๑ ปี}}{\text{จำนวนบัณฑิตที่ตอบแบบสำรวจทั้งหมด}} \times ๑๐๐$$

การคำนวณค่าร้อยละนี้ไม่นำบัณฑิตที่ศึกษาต่อ เกณฑ์ทหาร อุปสมบท และบัณฑิตที่มีงานทำแล้วแต่ไม่ได้เปลี่ยนงานมาพิจารณา

๒. แปลงค่าร้อยละที่คำนวณได้ในข้อ ๑ เทียบกับคะแนนเต็ม ๕

$$\text{คะแนนที่ได้} = \frac{\text{ค่าร้อยละของบัณฑิตปริญญาตรีที่ได้งานทำหรือประกอบอาชีพอิสระภายใน ๑ ปี}}{๑๐๐} \times ๕$$

หมายเหตุ

- จำนวนบัณฑิตที่ตอบแบบสำรวจต้องไม่น้อยกว่าร้อยละ ๗๐ ของจำนวนบัณฑิตที่สำเร็จการศึกษา
- กรณีหลักสูตรใหม่ ไม่ต้องประเมินตัวบ่งชี้ที่ ๒.๑ และ ๒.๒ เนื่องจากไม่มีผู้สำเร็จการศึกษา
- สำหรับหลักสูตรปรับปรุงที่มีนักศึกษาเรียนอยู่ต้องประเมินตัวบ่งชี้ที่ ๒.๑ และ ๒.๒ เนื่องจากมีผู้สำเร็จการศึกษาแล้ว

ตัวบ่งชี้ที่ ๒.๓ (ปริญญาโท) ผลงานของนักศึกษาและผู้สำเร็จการศึกษาในระดับปริญญาโทที่ได้รับการตีพิมพ์หรือเผยแพร่

ชนิดของตัวบ่งชี้ ผลลัพธ์

คำอธิบายตัวบ่งชี้

การศึกษาในระดับปริญญาโทจะต้องมีการค้นคว้า คิดอย่างเป็นระบบ วิจัยเพื่อหาคำตอบที่มีความน่าเชื่อถือ ผู้สำเร็จการศึกษาจะต้องประมวลความรู้เพื่อจัดทำผลงานที่แสดงถึงความสามารถในการใช้ความรู้อย่างเป็นระบบและสามารถนำไปเผยแพร่ให้เป็นประโยชน์ต่อสาธารณะ ตัวบ่งชี้นี้จะเป็นการประเมินคุณภาพของผลงานของผู้สำเร็จการศึกษาในระดับปริญญาโท

เกณฑ์การประเมิน

โดยการแปลงค่าร้อยละของผลรวมถ่วงน้ำหนักของผลงานที่ตีพิมพ์เผยแพร่ต่อผู้สำเร็จการศึกษาเป็นคะแนนระหว่าง ๐-๕ กำหนดให้เป็นคะแนนเต็ม ๕ = ร้อยละ ๔๐ ขึ้นไป

สูตรการคำนวณ

๑. คำนวณค่าร้อยละของผลรวมถ่วงน้ำหนักของผลงานที่ตีพิมพ์เผยแพร่ต่อผู้สำเร็จการศึกษา ตามสูตร

$$\frac{\text{ผลรวมถ่วงน้ำหนักของผลงานที่ตีพิมพ์หรือเผยแพร่ของนักศึกษาและผู้สำเร็จศึกษาระดับปริญญาโท}}{\text{จำนวนผู้สำเร็จศึกษาระดับปริญญาโททั้งหมด}} \times ๑๐๐$$

๒. แพลงค่าร้อยละที่คำนวณได้ในข้อ ๑ เทียบกับคะแนนเต็ม ๕

$$\text{คะแนนที่ได้} = \frac{\text{ร้อยละของผลรวมถ่วงน้ำหนักของผลงานที่ตีพิมพ์หรือเผยแพร่ต่อผู้สำเร็จการศึกษา}}{๔๐} \times ๕$$

กำหนดระดับคุณภาพผลงานทางวิชาการ ดังนี้

| ค่าน้ำหนัก | ระดับคุณภาพ |
|------------|--|
| ๐.๑๐ | - บทความฉบับสมบูรณ์ที่ตีพิมพ์ในลักษณะใดลักษณะหนึ่ง |
| ๐.๒๐ | - บทความฉบับสมบูรณ์ที่ตีพิมพ์ในรายงานสืบเนื่องจากการประชุมวิชาการระดับชาติ |
| ๐.๔๐ | - บทความฉบับสมบูรณ์ที่ตีพิมพ์ในรายงานสืบเนื่องจากการประชุมวิชาการระดับนานาชาติ หรือในวารสารทางวิชาการระดับชาติ ที่ไม่อยู่ในฐานข้อมูล ตามประกาศ ก.พ.อ. หรือระเบียบคณะกรรมการการอุดมศึกษา ว่าด้วย หลักเกณฑ์การพิจารณาวารสารทางวิชาการสำหรับ - การเผยแพร่ผลงานทางวิชาการ พ.ศ.๒๕๖๒ แต่ราชวิทยาลัยนำเสนอสภाराชวิทยาลัยอนุมัติ และจัดทำเป็นประกาศให้ทราบเป็นการทั่วไป และแจ้งให้ กพอ./กกอ. ทราบภายใน ๓๐ วัน นับแต่วันออกประกาศ - ผลงานที่ได้รับการจดอนุสิทธิบัตร |
| ๐.๖๐ | - บทความที่ตีพิมพ์ในวารสารวิชาการที่ปรากฏในฐานข้อมูล TCI กลุ่มที่ ๒ |
| ๐.๘๐ | - บทความที่ตีพิมพ์ในวารสารวิชาการระดับนานาชาติที่ไม่อยู่ในฐานข้อมูล ตามประกาศ ก.พ.อ. หรือระเบียบคณะกรรมการการอุดมศึกษา ว่าด้วยหลักเกณฑ์การพิจารณาวารสารทางวิชาการ สำหรับการเผยแพร่ผลงานทางวิชาการ พ.ศ. ๒๕๖๒ แต่ราชวิทยาลัยนำเสนอสภाराชวิทยาลัยอนุมัติและจัดทำเป็นประกาศให้ทราบเป็นการทั่วไป และแจ้งให้ กพอ./กกอ. ทราบภายใน ๓๐ วัน นับแต่วันออกประกาศ (ซึ่งไม่อยู่ใน Beall's list) หรือตีพิมพ์ในวารสารวิชาการที่ปรากฏใน ฐานข้อมูล TCI กลุ่มที่ ๑ |
| ๑.๐๐ | - บทความที่ตีพิมพ์ในวารสารวิชาการระดับนานาชาติที่ปรากฏในฐานข้อมูลระดับนานาชาติตามประกาศ ก.พ.อ. หรือระเบียบคณะกรรมการการอุดมศึกษา ว่าด้วยหลักเกณฑ์การพิจารณาวารสารทางวิชาการสำหรับการเผยแพร่ผลงานทางวิชาการ พ.ศ.๒๕๖๒ - ผลงานที่ได้รับการจดสิทธิบัตร |

การส่งบทความเพื่อพิจารณาคัดเลือกให้นำเสนอในการประชุมวิชาการต้องส่งเป็นฉบับสมบูรณ์ (Full Paper) และเมื่อได้รับการตอบรับและตีพิมพ์แล้ว การตีพิมพ์ต้องตีพิมพ์เป็นฉบับสมบูรณ์ซึ่งสามารถอยู่ในรูปแบบเอกสาร หรือสื่ออิเล็กทรอนิกส์ได้

กำหนดระดับคุณภาพงานสร้างสรรค์ ดังนี้

| ค่าน้ำหนัก | ระดับคุณภาพ |
|------------|---|
| ๐.๒๐ | งานสร้างสรรค์ที่มีการเผยแพร่สู่สาธารณะในลักษณะใดลักษณะหนึ่ง หรือผ่านสื่ออิเล็กทรอนิกส์ online |
| ๐.๔๐ | งานสร้างสรรค์ที่ได้รับการเผยแพร่ในระดับราชวิทยาลัย |
| ๐.๖๐ | งานสร้างสรรค์ที่ได้รับการเผยแพร่ในระดับชาติ |
| ๐.๘๐ | งานสร้างสรรค์ที่ได้รับการเผยแพร่ในระดับความร่วมมือระหว่างประเทศ |
| ๑.๐๐ | งานสร้างสรรค์ที่ได้รับการเผยแพร่ในระดับภูมิภาคอาเซียน/นานาชาติ |

ผลงานสร้างสรรค์ทุกชิ้นต้องผ่านการพิจารณาจากคณะกรรมการที่มีองค์ประกอบไม่น้อยกว่า ๓ คน โดยมีบุคคลภายนอกมหาวิทยาลัยร่วมพิจารณาด้วย

หมายเหตุ

- ผลงานวิจัยที่มีชื่อนักศึกษาและอาจารย์ร่วมกันและนับในตัวบ่งชี้แล้ว สามารถนำไปนับในตัวบ่งชี้ผลงานทางวิชาการของอาจารย์
- ผลงานของนักศึกษาและผู้สำเร็จการศึกษาให้นับผลงานทุกชิ้นที่มีการตีพิมพ์เผยแพร่ในปีก่อนปีประเมินนั้นๆ
- ในกรณีที่ไม่มีผู้สำเร็จการศึกษาไม่พิจารณาตัวบ่งชี้

ตัวบ่งชี้ที่ ๒.๔ (ปริญญาเอก) ผลงานของนักศึกษาและผู้สำเร็จการศึกษาในระดับปริญญาเอกที่ได้รับการตีพิมพ์ หรือเผยแพร่

ชนิดของตัวบ่งชี้ ผลลัพธ์

คำอธิบายตัวบ่งชี้

การศึกษาในระดับปริญญาเอกเป็นการศึกษาในระดับสูงจะต้องมีการค้นคว้า คิดอย่างเป็นระบบ วิจัยเพื่อหาประเด็นความรู้ใหม่ที่มีความน่าเชื่อถือ เป็นประโยชน์ ผู้สำเร็จการศึกษาจะต้องประมวลความรู้เพื่อจัดทำผลงาน ที่แสดงถึงความสามารถในการใช้ความรู้อย่างเป็นระบบและสามารถนำไปเผยแพร่ให้เป็นประโยชน์ต่อสาธารณะ ตัวบ่งชี้จะเป็นการประเมินคุณภาพของผลงานของผู้สำเร็จการศึกษาในระดับปริญญาเอก

เกณฑ์การประเมิน

โดยการแปลงค่าร้อยละของผลรวมถ่วงน้ำหนักของผลงานที่ตีพิมพ์เผยแพร่ต่อผู้สำเร็จการศึกษา เป็นคะแนนระหว่าง ๐-๕ กำหนดให้เป็นคะแนนเต็ม ๕ = ร้อยละ ๘๐ ขึ้นไป

สูตรการคำนวณ

- คำนวณค่าร้อยละของผลรวมถ่วงน้ำหนักของผลงานที่ตีพิมพ์เผยแพร่ต่อผู้สำเร็จการศึกษา ตามสูตร

$$\frac{\text{ผลรวมถ่วงน้ำหนักของผลงานที่ตีพิมพ์หรือเผยแพร่ของนักศึกษาและผู้สำเร็จการศึกษาระดับปริญญาเอก}}{\text{จำนวนผู้สำเร็จการศึกษาระดับปริญญาเอกทั้งหมด}} \times 100$$

- แปลงค่าร้อยละที่คำนวณได้ในข้อ ๑ เทียบกับคะแนนเต็ม ๕

$$\text{คะแนนที่ได้} = \frac{\text{ร้อยละของผลรวมถ่วงน้ำหนักของผลงานที่ตีพิมพ์หรือเผยแพร่ต่อผู้สำเร็จการศึกษา}}{80} \times 5$$

กำหนดระดับคุณภาพผลงานทางวิชาการ ดังนี้

| ค่าน้ำหนัก | ระดับคุณภาพ |
|------------|--|
| ๐.๒๐ | - บทความฉบับสมบูรณ์ที่ตีพิมพ์ในรายงานสืบเนื่องจากการประชุมวิชาการระดับชาติ |
| ๐.๔๐ | - บทความฉบับสมบูรณ์ที่ตีพิมพ์ในรายงานสืบเนื่องจากการประชุมวิชาการระดับนานาชาติหรือในวารสารทางวิชาการระดับชาติที่ไม่อยู่ในฐานข้อมูล ตามประกาศ ก.พ.อ. หรือระเบียบ คณะกรรมการการอุดมศึกษาว่าด้วย หลักเกณฑ์การพิจารณาวารสารทางวิชาการสำหรับการเผยแพร่ผลงานทางวิชาการ พ.ศ.๒๕๖๒ แต่ราชวิทยาลัยนำเสนอสภาราชวิทยาลัยอนุมัติ และจัดทำเป็นประกาศให้ทราบเป็นการทั่วไป และแจ้ง กพอ./กกอ. ทราบภายใน ๓๐ วัน นับแต่วันที่ออกประกาศ - ผลงานที่ได้รับการจดอนุสิทธิบัตร |
| ๐.๖๐ | - บทความที่ตีพิมพ์ในวารสารวิชาการที่ปรากฏในฐานข้อมูล TCI กลุ่มที่ ๒ |
| ๐.๘๐ | - บทความที่ตีพิมพ์ในวารสารวิชาการระดับนานาชาติที่ไม่อยู่ในฐานข้อมูล ตามประกาศ ก.พ.อ. หรือระเบียบคณะกรรมการการอุดมศึกษา ว่าด้วยหลักเกณฑ์การพิจารณาวารสารทางวิชาการ สำหรับการเผยแพร่ผลงานทางวิชาการ พ.ศ.๒๕๖๒ แต่ราชวิทยาลัยนำเสนอสภาราชวิทยาลัยอนุมัติและจัดทำเป็นประกาศให้ทราบเป็นการทั่วไป และแจ้งให้ กพอ./กกอ. ทราบภายใน ๓๐ วัน นับแต่วันที่ออกประกาศ (ซึ่งไม่อยู่ใน Beall's list) หรือตีพิมพ์ในวารสารวิชาการที่ปรากฏในฐานข้อมูล TCI กลุ่มที่ ๑ |
| ๑.๐๐ | - บทความที่ตีพิมพ์ในวารสารวิชาการระดับนานาชาติที่ปรากฏในฐานข้อมูลระดับนานาชาติตามประกาศ ก.พ.อ. หรือระเบียบคณะกรรมการการอุดมศึกษา ว่าด้วยหลักเกณฑ์การพิจารณาวารสารทางวิชาการ สำหรับการเผยแพร่ผลงานทางวิชาการ พ.ศ.๒๕๖๒ - ผลงานที่ได้รับการจดสิทธิบัตร |

การส่งบทความเพื่อพิจารณาคัดเลือกให้นำเสนอในการประชุมวิชาการต้องส่งเป็นฉบับสมบูรณ์ (Full Paper) และเมื่อได้รับการตอบรับและตีพิมพ์แล้ว การตีพิมพ์ต้องตีพิมพ์เป็นฉบับสมบูรณ์ซึ่งสามารถอยู่ในรูปแบบเอกสาร หรือสื่ออิเล็กทรอนิกส์ได้

กำหนดระดับคุณภาพงานสร้างสรรค์ ดังนี้

| ค่าน้ำหนัก | ระดับคุณภาพ |
|------------|---|
| ๐.๒๐ | งานสร้างสรรค์ที่มีการเผยแพร่สู่สาธารณะในลักษณะใดลักษณะหนึ่ง หรือผ่านสื่ออิเล็กทรอนิกส์ online |
| ๐.๔๐ | งานสร้างสรรค์ที่ได้รับการเผยแพร่ในระดับราชวิทยาลัย |
| ๐.๖๐ | งานสร้างสรรค์ที่ได้รับการเผยแพร่ในระดับชาติ |
| ๐.๘๐ | งานสร้างสรรค์ที่ได้รับการเผยแพร่ในระดับความร่วมมือระหว่างประเทศ |
| ๑.๐๐ | งานสร้างสรรค์ที่ได้รับการเผยแพร่ในระดับภูมิภาคอาเซียน/นานาชาติ |

ผลงานสร้างสรรค์ทุกชิ้นต้องผ่านการพิจารณาจากคณะกรรมการที่มีองค์ประกอบไม่น้อยกว่า ๓ คน โดยมีบุคคลภายนอกราชวิทยาลัยร่วมพิจารณาด้วย

หมายเหตุ

๑. ผลงานวิจัยที่มีชื่อนักศึกษาและอาจารย์ร่วมกันและนับในตัวบ่งชี้แล้ว สามารถนำไปนับในตัวบ่งชี้ผลงานทางวิชาการของอาจารย์

๒. ผลงานของนักศึกษาและผู้สำเร็จการศึกษาให้نب่งผลงานทุกชั้นที่มีการตีพิมพ์เผยแพร่ในปี การประเมินนั้นๆ

๓. ในกรณีที่ไม่มีผู้สำเร็จการศึกษาไม่พิจารณาตัวบ่งชี้นี้

องค์ประกอบที่ ๓ นักศึกษา

ความสำเร็จของการจัดการศึกษาขึ้นอยู่กับปัจจัยสำคัญปัจจัยหนึ่ง คือ นักศึกษา ระบบประกัน คุณภาพนักศึกษา ต้องให้ความสำคัญกับการรับหรือคัดเลือกนักศึกษาเข้าศึกษาในหลักสูตร ซึ่งต้องเป็น ระบบ ที่สามารถคัดเลือกนักศึกษาที่มีคุณสมบัติและความพร้อมในการเรียนในหลักสูตรจนสำเร็จการศึกษา และ การส่งเสริมพัฒนานักศึกษาให้มีความพร้อมทางการเรียน และมีกิจกรรมการพัฒนาในรูปแบบต่างๆ เพื่อให้ นักศึกษา มีความรู้ ความสามารถตามหลักสูตร มีทักษะการเรียนรู้ในศตวรรษที่ ๒๑ และสำหรับหลักสูตรระดับบัณฑิตศึกษา มีทักษะ การวิจัยที่สามารถสร้างองค์ความรู้ได้

ทักษะที่จำเป็นสำหรับการเรียนรู้ในศตวรรษที่ ๒๑ ประกอบด้วย ๔ กลุ่มหลัก ได้แก่ (๑) กลุ่มวิชา หลัก (core subjects) (๒) กลุ่มทักษะชีวิตและอาชีพ (life and career skills) (๓) กลุ่มทักษะการเรียนรู้และ นวัตกรรม (learning and innovation skills) และ (๔) กลุ่มทักษะสารสนเทศ สื่อและเทคโนโลยี (information, media and technology skills)

ทักษะสำคัญที่คนส่วนใหญ่ให้ความสำคัญมาก คือ

๑) กลุ่มทักษะการเรียนรู้และนวัตกรรม ได้แก่ (๑) การคิดเชิงวิพากษ์และการแก้ปัญหา (critical thinking and problem solving) (๒) นวัตกรรมและการสร้างสรรค์ (innovation and creativity) (๓) การสื่อสาร และความร่วมมือกัน (communication and collaboration)

๒) กลุ่มทักษะสารสนเทศ สื่อ และเทคโนโลยี (information, media and technology skills) ประกอบด้วย การรู้สารสนเทศ (information literacy) การรู้สื่อ (media literacy) และการรู้ ICT (ICT literacy)

๓) กลุ่มทักษะชีวิตและอาชีพ (life and career skills) ประกอบด้วยความสามารถในการปรับตัว และยืดหยุ่น (adaptability and flexibility) ความคิดริเริ่มและการเรียนรู้ได้ด้วยตนเอง (initiative and self-direction) ปฏิสัมพันธ์ทางสังคมและข้ามวัฒนธรรม (social and cross-cultural interaction) ความรับผิดชอบ และความสามารถผลิตผลงาน (accountability and productivity) ความเป็นผู้นำและรับผิดชอบต่อสังคม (leadership and social responsibility)

การประกันคุณภาพหลักสูตรในองค์ประกอบด้านนักศึกษา เริ่มดำเนินการตั้งแต่ระบบการรับ นักศึกษา การส่งเสริมและพัฒนานักศึกษา และผลลัพธ์ที่เกิดขึ้นกับนักศึกษา ภายใต้การดำเนินการดังกล่าวให้ พิจารณาจากตัวบ่งชี้ดังต่อไปนี้

ตัวบ่งชี้ที่ ๓.๑ การรับนักศึกษา

ตัวบ่งชี้ที่ ๓.๒ การส่งเสริมและพัฒนานักศึกษา

ตัวบ่งชี้ที่ ๓.๓ ผลที่เกิดกับนักศึกษา

ตัวบ่งชี้ที่ ๓.๑ การรับนักศึกษา

ชนิดของตัวบ่งชี้ กระบวนการ

คำอธิบายตัวบ่งชี้

คุณสมบัติของนักศึกษาที่รับเข้าศึกษาในหลักสูตรเป็นปัจจัยพื้นฐานของความสำเร็จ แต่ละหลักสูตร จะมีแนวคิดปรัชญาในการออกแบบหลักสูตร ซึ่งจำเป็นต้องมีการกำหนดคุณสมบัติของนักศึกษาที่สอดคล้องกับลักษณะ ธรรมชาติของหลักสูตร การกำหนดเกณฑ์ที่ใช้ในการคัดเลือกต้องมีความโปร่งใส ชัดเจน และสอดคล้องกับ คุณสมบัติของนักศึกษาที่กำหนดในหลักสูตร มีเครื่องมือที่ใช้ในการคัดเลือก ข้อมูล หรือวิธีการคัดเลือกนักศึกษาให้ได้นักศึกษาที่มีความพร้อมทางปัญญา สุขภาพกายและจิต ความมุ่งมั่นที่จะเรียน และมีเวลาเรียนเพียงพอ เพื่อให้สามารถสำเร็จการศึกษาได้ตามระยะเวลาที่หลักสูตรกำหนด

ในการรายงานการดำเนินงานตามตัวบ่งชี้นี้ ให้อธิบายกระบวนการหรือแสดงผลการดำเนินงานในประเด็นที่เกี่ยวข้องอย่างน้อยให้ครอบคลุมประเด็นต่อไปนี้

- การรับนักศึกษา
- การเตรียมความพร้อมก่อนเข้าศึกษา

ในการประเมินเพื่อให้ทราบว่าอยู่ในระดับคะแนนใด ให้พิจารณาในภาพรวมของผลการดำเนินงานทั้งหมด ที่ทำให้ได้นักศึกษาที่มีความพร้อมที่จะเรียนในหลักสูตร

เกณฑ์การประเมิน

| ๐ | ๑ | ๒ | ๓ | ๔ | ๕ |
|--|--|---|---|--|--|
| <ul style="list-style-type: none"> • ไม่มีระบบ • ไม่มีกลไก • ไม่มีแนวคิดในการกำกับติดตามและปรับปรุง • ไม่มีข้อมูลหลักฐาน | <ul style="list-style-type: none"> • มีระบบ มีกลไก • ไม่มีการนำระบบกลไกไปสู่การปฏิบัติ/ดำเนินงาน | <ul style="list-style-type: none"> • มีระบบ มีกลไก • มีการนำระบบกลไกไปสู่การปฏิบัติ/ดำเนินงาน • มีการประเมินกระบวนการ • ไม่มีการปรับปรุง/พัฒนากระบวนการ | <ul style="list-style-type: none"> • มีระบบ มีกลไก • มีการนำระบบกลไกไปสู่การปฏิบัติ/ดำเนินงาน • มีการประเมินกระบวนการ • มีการปรับปรุง/พัฒนากระบวนการจากผลการประเมิน | <ul style="list-style-type: none"> • มีระบบ มีกลไก • มีการนำระบบกลไกไปสู่การปฏิบัติ/ดำเนินงาน • มีการประเมินกระบวนการ • มีการปรับปรุง/พัฒนากระบวนการจากผลการประเมิน • มีผลจากการปรับปรุงเห็นชัดเจนเป็นรูปธรรม | <ul style="list-style-type: none"> • มีระบบ มีกลไก • มีการนำระบบกลไกไปสู่การปฏิบัติ/ดำเนินงาน • มีการประเมินกระบวนการ • มีการปรับปรุง/พัฒนากระบวนการจากผลการประเมิน • มีผลจากการปรับปรุงเห็นชัดเจนเป็นรูปธรรม • มีแนวทางปฏิบัติที่ดีโดยมีหลักฐานเชิงประจักษ์ยืนยัน |

| ๐ | ๑ | ๒ | ๓ | ๔ | ๕ |
|---|---|---|---|---|---|
| | | | | | และกรรมการผู้ตรวจประเมินสามารถให้เหตุผลอธิบายการเป็นแนวปฏิบัติที่ดีที่สุดชัดเจน |

ตัวบ่งชี้ที่ ๓.๒ การส่งเสริมและพัฒนานักศึกษา

ชนิดของตัวบ่งชี้ กระบวนการ

คำอธิบายตัวบ่งชี้

ในช่วงปีแรกของการศึกษา ต้องมีกลไกในการพัฒนาความรู้พื้นฐานหรือการเตรียมความพร้อมทางการเรียนแก่นักศึกษา เพื่อให้มีความสามารถในการเรียนรู้ระดับอุดมศึกษาได้อย่างมีความสุข อัตราการลาออกกลางคันน้อย ในระหว่างการศึกษามีการจัดกิจกรรมการพัฒนาความรู้ความสามารถในรูปแบบต่างๆ ทั้งกิจกรรมในห้องเรียนและนอกห้องเรียน มีกิจกรรมเสริมสร้างความเป็นพลเมืองดีที่มีจิตสำนึกสาธารณะ มีการวางระบบการดูแลให้คำปรึกษาจากอาจารย์ที่ปรึกษาวิชาการ (ระดับปริญญาตรี โท เอก) ระบบการป้องกันหรือการบริหารจัดการความเสี่ยงของนักศึกษา เพื่อให้สามารถสำเร็จการศึกษาได้ตามระยะเวลาที่หลักสูตรกำหนด รวมทั้งการส่งเสริม การเผยแพร่ผลงานวิชาการของนักศึกษา การสร้างโอกาสการเรียนรู้ที่ส่งเสริมการพัฒนาศักยภาพนักศึกษาและทักษะการเรียนรู้ในศตวรรษที่ ๒๑ ให้ได้มาตรฐานสากล

ในการรายงานการดำเนินงานตามตัวบ่งชี้นี้ ให้อธิบายกระบวนการหรือแสดงผลการดำเนินงานในประเด็นที่เกี่ยวข้องอย่างน้อยให้ครอบคลุมประเด็นต่อไปนี้

- การควบคุมการดูแลการให้คำปรึกษาวิชาการและแนะแนวแก่นักศึกษาปริญญาตรี
- การควบคุมดูแลการให้คำปรึกษาวิทยานิพนธ์ แกบัณฑิตศึกษา
- การพัฒนาศักยภาพนักศึกษาและการเสริมสร้างทักษะการเรียนรู้ในศตวรรษที่ ๒๑

ในการประเมินเพื่อให้ทราบว่าอยู่ในระดับคะแนนใด ให้พิจารณาในภาพรวมของผลการดำเนินงานทั้งหมด ที่ทำให้ได้นักศึกษาเรียนอย่างมีความสุขและมีทักษะที่จำเป็นต่อการประกอบอาชีพในอนาคต

เกณฑ์การประเมิน

| ๐ | ๑ | ๒ | ๓ | ๔ | ๕ |
|--|--|---|---|---|--|
| <ul style="list-style-type: none"> • ไม่มีระบบ • ไม่มีกลไก • ไม่มีแนวคิดในการกำกับติดตามและปรับปรุง | <ul style="list-style-type: none"> • มีระบบ มีกลไก • ไม่มีการนำระบบกลไกไปสู่การปฏิบัติ/ดำเนินงาน | <ul style="list-style-type: none"> • มีระบบ มีกลไก • มีการนำระบบกลไกไปสู่การปฏิบัติ/ดำเนินงาน | <ul style="list-style-type: none"> • มีระบบ มีกลไก • มีการนำระบบกลไกไปสู่การปฏิบัติ/ดำเนินงาน | <ul style="list-style-type: none"> • มีระบบ มีกลไก • มีการนำระบบกลไกไปสู่การปฏิบัติ/ดำเนินงาน | <ul style="list-style-type: none"> • มีระบบ มีกลไก • มีการนำระบบกลไกไปสู่การปฏิบัติ/ดำเนินงาน • มีการประเมินกระบวนการ |

| ๐ | ๑ | ๒ | ๓ | ๔ | ๕ |
|--|---|--|--|---|--|
| <ul style="list-style-type: none"> ไม่มีข้อมูลหลักฐาน | | <ul style="list-style-type: none"> มีการประเมินกระบวนการ ไม่มีการปรับปรุง/พัฒนากระบวนการ | <ul style="list-style-type: none"> มีการประเมินกระบวนการ มีการปรับปรุง/พัฒนากระบวนการจากผลการประเมิน | <ul style="list-style-type: none"> มีการประเมินกระบวนการ มีการปรับปรุง/พัฒนากระบวนการจากผลการประเมิน มีผลจากการปรับปรุงเห็นชัดเจนเป็นรูปธรรม | <ul style="list-style-type: none"> มีการปรับปรุง/พัฒนากระบวนการจากผลการประเมิน มีผลจากการปรับปรุงเห็นชัดเจนเป็นรูปธรรม มีแนวทางปฏิบัติที่ดีโดยมีหลักฐานเชิงประจักษ์ยืนยันและกรรมการผู้ตรวจประเมินสามารถให้เหตุผลอธิบายการเป็นแนวปฏิบัติที่ดีได้ชัดเจน |

ตัวบ่งชี้ที่ ๓.๓ ผลที่เกิดกับนักศึกษา

ชนิดของตัวบ่งชี้ ผลลัพธ์

คำอธิบายตัวบ่งชี้

ผลการประกันคุณภาพควรทำให้นักศึกษามีความพร้อมทางการเรียน มีอัตราการคงอยู่ของนักศึกษาในหลักสูตรสูง อัตราการสำเร็จการศึกษาตามหลักสูตรสูง นักศึกษามีความพึงพอใจต่อหลักสูตร และผลการจัดการข้อร้องเรียนของนักศึกษา

ในการรายงานการดำเนินงานตามตัวบ่งชี้นี้ ให้อธิบายกระบวนการหรือแสดงผลการดำเนินงานในประเด็นดังต่อไปนี้

- การคงอยู่
- การสำเร็จการศึกษา
- ความพึงพอใจและผลการจัดการข้อร้องเรียนของนักศึกษา

หมายเหตุ

๑. การประเมินความพึงพอใจของนักศึกษา เป็นการประเมินความพึงพอใจของนักศึกษาต่อกระบวนการที่ดำเนินการให้กับนักศึกษา ตามกิจกรรมในตัวบ่งชี้ ๓.๑ และ ๓.๒

๒. อัตราการคงอยู่ของนักศึกษา คิดจากจำนวนนักศึกษาที่เข้าในแต่ละรุ่น ลบด้วยจำนวนนักศึกษาที่ออกทุกกรณีนับถึงสิ้นปีการศึกษาที่ประเมิน ยกเว้น การเสียชีวิต การย้ายสถานที่ทำงานของนักศึกษาในระดับบัณฑิตศึกษา คิดเป็นร้อยละของจำนวนที่รับเข้าในแต่ละรุ่นที่มีบัณฑิตสำเร็จการศึกษาแล้ว

๓. การคิดร้อยละของจำนวนนักศึกษาที่ยังคงอยู่ของแต่ละรุ่น

เกณฑ์การประเมิน

| ๐ | ๑ | ๒ | ๓ | ๔ | ๕ |
|--|--|--|---|---|--|
| <ul style="list-style-type: none"> • ไม่มีผลการรายงานผลการดำเนินงาน | <ul style="list-style-type: none"> • มีการรายงานผลการดำเนินงานในบางเรื่อง | <ul style="list-style-type: none"> • มีการรายงานผลการดำเนินงานครบทุกเรื่องตามคำอธิบายในตัวอย่าง | <ul style="list-style-type: none"> • มีการรายงานผลการดำเนินงานครบทุกเรื่องตามคำอธิบายในตัวอย่าง • มีแนวโน้มผลการดำเนินงานที่ดีขึ้นในบางเรื่อง | <ul style="list-style-type: none"> • มีการรายงานผลการดำเนินงานครบทุกเรื่องตามคำอธิบายในตัวอย่าง • มีแนวโน้มผลการดำเนินงานที่ดีขึ้นในทุกเรื่อง | <ul style="list-style-type: none"> • มีการรายงานผลการดำเนินงานครบทุกเรื่องตามคำอธิบายในตัวอย่าง • มีผลการดำเนินงานโดดเด่นเทียบเคียงกับหลักสูตรนั้นในสถาบันกลุ่มเดียวกัน โดยมีหลักฐานเชิงประจักษ์ยืนยันและกรรมการผู้ตรวจประเมินสามารถให้เหตุผลอธิบายว่าเป็นผลการดำเนินงานที่โดดเด่นอย่างแท้จริง |

องค์ประกอบที่ ๔ อาจารย์

อาจารย์เป็นปัจจัยป้อนที่สำคัญของการผลิตบัณฑิต ผู้เกี่ยวข้องต้องมีการออกแบบระบบประกันการบริหารและพัฒนาอาจารย์ เพื่อให้ได้อาจารย์ที่มีคุณภาพเหมาะสม มีคุณสมบัติสอดคล้องกับสภาพบริบทปรัชญา วิสัยทัศน์ของราชวิทยาลัย และของหลักสูตร และมีการส่งเสริมให้อาจารย์มีความรักในองค์กรและการปฏิบัติงานตามวิชาชีพ ผู้บริหารต้องมีการกำหนดนโยบาย แผนระยะยาว และกิจกรรมการดำเนินงาน ตลอดจนจรรยาบรรณ และการพัฒนาคุณภาพอาจารย์ การวางระบบประกันคุณภาพอาจารย์ เป็นการดำเนินงานเพื่อให้ได้อาจารย์ที่มีคุณสมบัติทั้งเชิงปริมาณและเชิงคุณภาพที่เป็นไปตามเกณฑ์มาตรฐานหลักสูตรที่กำหนดโดยสำนักงานคณะกรรมการการอุดมศึกษา และมีพัฒนาการเพิ่มขึ้นด้วยการวางแผนและการลงทุนงบประมาณและทรัพยากร เพื่อให้อัตรากำลังอาจารย์มีจำนวนเหมาะสมกับจำนวนนักศึกษาที่รับเข้าในหลักสูตร มีจำนวนอาจารย์ที่มีความรู้

ความเชี่ยวชาญทางสาขาวิชาของหลักสูตร และมีประสบการณ์ที่เหมาะสมกับการผลิตบัณฑิต อันสะท้อนจากวุฒิ การศึกษา ตำแหน่งทางวิชาการ และความก้าวหน้าในการผลิตผลงานทางวิชาการอย่างต่อเนื่อง

องค์ประกอบด้านอาจารย์ เริ่มดำเนินการตั้งแต่การบริหารและพัฒนาอาจารย์ คุณภาพอาจารย์ และผลลัพธ์ที่เกิดกับอาจารย์ ให้พิจารณาจากตัวบ่งชี้ดังต่อไปนี้

ตัวบ่งชี้ที่ ๔.๑ การบริหารและพัฒนาอาจารย์

ตัวบ่งชี้ที่ ๔.๒ คุณภาพอาจารย์

ตัวบ่งชี้ที่ ๔.๓ ผลที่เกิดกับอาจารย์

ตัวบ่งชี้ที่ ๔.๑ การบริหารและพัฒนาอาจารย์

ชนิดของตัวบ่งชี้ กระบวนการ

คำอธิบายตัวบ่งชี้

การบริหารและพัฒนาอาจารย์ เริ่มต้นตั้งแต่ระบบการรับอาจารย์ใหม่ ต้องกำหนดเกณฑ์ คุณสมบัติอาจารย์ที่สอดคล้องกับสภาพบริบท ปรัชญา วิสัยทัศน์ของ ราชวิทยาลัยจุฬาภรณ์ และของหลักสูตร มีกลไกการคัดเลือกอาจารย์ที่เหมาะสม โปร่งใส นอกจากนี้ต้องมีระบบการบริหารอาจารย์ โดยการกำหนดนโยบาย แผนระยะยาว เพื่อให้ได้อาจารย์ที่มีคุณสมบัติทั้งเชิงปริมาณและเชิงคุณภาพที่เป็นไปตามเกณฑ์มาตรฐานหลักสูตร ที่กำหนด โดยสำนักงานคณะกรรมการการอุดมศึกษา และระบบการส่งเสริมและพัฒนาอาจารย์ มีการวางแผนและ การลงทุน งบประมาณและทรัพยากรและกิจกรรมการดำเนินงาน ตลอดจนการกำกับดูแล และการพัฒนาคุณภาพ อาจารย์

ในการรายงานการดำเนินงานตามตัวบ่งชี้นี้ ให้อธิบายกระบวนการหรือแสดงผลการดำเนินงานใน ประเด็นที่เกี่ยวข้องอย่างน้อยให้ครอบคลุมประเด็นต่อไปนี้

- ระบบการรับและแต่งตั้งอาจารย์ประจำหลักสูตร
- ระบบการบริหารอาจารย์
- ระบบการส่งเสริมและพัฒนาอาจารย์

ในการประเมินเพื่อให้ทราบว่าอยู่ในระดับคะแนนใด ให้พิจารณาในภาพรวมของผลการดำเนินงาน ทั้งหมด ที่ทำให้หลักสูตรมีอาจารย์ที่มีคุณสมบัติเหมาะสมทั้งในด้านวุฒิการศึกษาและตำแหน่งทางวิชาการเป็นไป ตามเกณฑ์มาตรฐานหลักสูตรอย่างต่อเนื่อง และมีการส่งเสริมให้มีการเพิ่มพูนความรู้ความสามารถของอาจารย์เพื่อ สร้างความเข้มแข็งทางวิชาการของหลักสูตร

เกณฑ์การประเมิน

| ๐ | ๑ | ๒ | ๓ | ๔ | ๕ |
|--|---|--|--|--|---|
| <ul style="list-style-type: none"> • ไม่มีระบบ • ไม่มีกลไก • ไม่มีแนวคิด ในการกำกับ ติดตามและ ปรับปรุง • ไม่มีข้อมูล หลักฐาน | <ul style="list-style-type: none"> • มีระบบ มีกลไก • ไม่มีการนำ ระบบกลไกไปสู่ การปฏิบัติ/ ดำเนินงาน | <ul style="list-style-type: none"> • มีระบบ มีกลไก • มีการนำระบบ กลไกไปสู่การ ปฏิบัติ/ ดำเนินงาน • มีการประเมิน กระบวนการ | <ul style="list-style-type: none"> • มีระบบ มีกลไก • มีการนำระบบ กลไกไปสู่การ ปฏิบัติ/ ดำเนินงาน • มีการประเมิน กระบวนการ | <ul style="list-style-type: none"> • มีระบบ มีกลไก • มีการนำระบบ กลไกไปสู่การ ปฏิบัติ/ ดำเนินงาน • มีการประเมิน กระบวนการ | <ul style="list-style-type: none"> • มีระบบ มีกลไก • มีการนำระบบกลไก ไปสู่การปฏิบัติ/ ดำเนินงาน • มีการประเมิน กระบวนการ |

| ๐ | ๑ | ๒ | ๓ | ๔ | ๕ |
|---|---|---|---|--|---|
| | | <ul style="list-style-type: none"> • ไม่มีการปรับปรุง/พัฒนากระบวนการ | <ul style="list-style-type: none"> • มีการปรับปรุง/พัฒนากระบวนการจากผลการประเมิน | <ul style="list-style-type: none"> • มีการปรับปรุง/พัฒนากระบวนการจากผลการประเมิน • มีผลจากการปรับปรุงเห็นชัดเจนเป็นรูปธรรม | <ul style="list-style-type: none"> • มีการปรับปรุง/พัฒนากระบวนการจากผลการประเมิน • มีผลจากการปรับปรุงเห็นชัดเจนเป็นรูปธรรม • มีแนวทางปฏิบัติที่ดีโดยมีหลักฐานเชิงประจักษ์ยืนยัน และกรรมการผู้ตรวจประเมินสามารถให้เหตุผลอธิบายการเป็นแนวปฏิบัติที่ดีได้ชัดเจน |

ตัวบ่งชี้ที่ ๔.๒ คุณภาพอาจารย์

ชนิดของตัวบ่งชี้ ปัจจัยนำเข้า

คำอธิบายตัวบ่งชี้

การส่งเสริมและพัฒนาอาจารย์ต้องทำให้อาจารย์ในหลักสูตรมีคุณสมบัติที่เหมาะสมและเพียงพอ โดยทำให้อาจารย์มีความรู้ ความเชี่ยวชาญทางสาขาวิชาที่เปิดให้บริการ และมีประสบการณ์ที่เหมาะสมกับการผลิตบัณฑิต อันสะท้อนจากวุฒิการศึกษา ตำแหน่งทางวิชาการ และความก้าวหน้าในการผลิตผลงานทางวิชาการอย่างต่อเนื่องประเด็นในการพิจารณาตัวบ่งชี้นี้จะประกอบด้วย

- ร้อยละของอาจารย์ประจำหลักสูตรที่มีคุณวุฒิปริญญาเอก
- ร้อยละของอาจารย์ประจำหลักสูตรที่ดำรงตำแหน่งทางวิชาการ
- ผลงานทางวิชาการของอาจารย์ประจำหลักสูตร
- จำนวนบทความของอาจารย์ประจำหลักสูตรปริญญาเอกที่ได้รับการอ้างอิงใน

ฐานข้อมูล TCI และ Scopus ต่อจำนวนอาจารย์ประจำหลักสูตร

ร้อยละของอาจารย์ประจำหลักสูตรที่มีคุณวุฒิปริญญาเอก

การศึกษาระดับอุดมศึกษาถือเป็นการศึกษาระดับสูงสุดที่ต้องการบุคลากรที่มีความรู้ความสามารถ และความลุ่มลึกทางวิชาการ เพื่อปฏิบัติพันธกิจสำคัญของ ราชวิทยาลัยจุฬารักษ์ในการผลิตบัณฑิตศึกษาวิจัยเพื่อการติดตาม ความก้าวหน้าทางวิชาการและการพัฒนาองค์ความรู้ ดังนั้นหลักสูตรจึงควรมีอาจารย์ที่มีคุณวุฒิทางการศึกษาระดับปริญญาเอกที่ตรงหรือสัมพันธ์กับหลักสูตรที่เปิดสอนในสัดส่วนที่เหมาะสมกับพันธกิจหรือจุดเน้นของหลักสูตรนั้นๆ

เกณฑ์การประเมิน

โดยการแปลงค่าร้อยละของอาจารย์ประจำหลักสูตรที่มีคุณวุฒิปริญญาเอกเป็นคะแนนระหว่าง ๐-๕

หลักสูตรระดับปริญญาตรีค่าร้อยละของอาจารย์ประจำหลักสูตรที่มีคุณวุฒิปริญญาเอก

ที่กำหนดให้เป็นคะแนนเต็ม ๕ = ร้อยละ ๒๐ ขึ้นไป

หลักสูตรระดับปริญญาโท ค่าร้อยละของอาจารย์ประจำหลักสูตรที่มีคุณวุฒิปริญญาเอก

ที่กำหนดให้เป็นคะแนนเต็ม ๕ = ร้อยละ ๖๐ ขึ้นไป

หลักสูตรระดับปริญญาเอก ค่าร้อยละของอาจารย์ประจำหลักสูตรที่มีคุณวุฒิปริญญาเอก

ที่กำหนดให้เป็นคะแนนเต็ม ๕ = ร้อยละ ๑๐๐

สูตรการคำนวณ

๑. คำนวณค่าร้อยละของอาจารย์ประจำหลักสูตรที่มีวุฒิปริญญาเอก ตามสูตร

$$\frac{\text{จำนวนอาจารย์ประจำหลักสูตรที่มีคุณวุฒิปริญญาเอก}}{\text{จำนวนอาจารย์ประจำหลักสูตรทั้งหมด}} \times ๑๐๐$$

๒. แปลงค่าร้อยละที่คำนวณได้ในข้อ ๑ เทียบกับคะแนนเต็ม ๕

$$\text{คะแนนที่ได้} = \frac{\text{ร้อยละของอาจารย์ประจำหลักสูตรที่มีคุณวุฒิปริญญาเอก}}{\text{ร้อยละของอาจารย์ประจำหลักสูตรที่มีคุณวุฒิปริญญาเอกที่กำหนดให้เป็นคะแนนเต็ม ๕}} \times ๕$$

หมายเหตุ

คุณวุฒิปริญญาเอก พิจารณาจากระดับคุณวุฒิที่ได้รับหรือเทียบเท่าตามหลักเกณฑ์การพิจารณาคุณวุฒิของกระทรวงศึกษาธิการ กรณีที่มีการปรับวุฒิการศึกษาให้มีหลักฐานการสำเร็จการศึกษาภายในรอบปีการศึกษานั้น ทั้งนี้อาจใช้คุณวุฒิอื่นเทียบเท่าคุณวุฒิปริญญาเอกได้สำหรับกรณีที่บางสาขาวิชาชีพมีคุณวุฒิอื่นที่เหมาะสมกว่าทั้งนี้ต้องได้รับความเห็นชอบจากคณะกรรมการการอุดมศึกษา

ร้อยละของอาจารย์ประจำหลักสูตรที่ดำรงตำแหน่งทางวิชาการ

ราชวิทยาลัยจุฬารักษ์ เป็นสถาบันอุดมศึกษาที่ถือเป็นขุมปัญญาของประเทศ และมีความรับผิดชอบที่จะต้องส่งเสริมให้อาจารย์ในราชวิทยาลัยทำการศึกษาวิจัยเพื่อแสวงหาและพัฒนาองค์ความรู้ในศาสตร์สาขาวิชาต่างๆ อย่างต่อเนื่อง เพื่อนำไปใช้ในการเรียนการสอน รวมทั้งการแก้ไขปัญหาและพัฒนาประเทศ การดำรงตำแหน่งทางวิชาการ เป็นสิ่งสะท้อนการปฏิบัติงานดังกล่าวของอาจารย์ตามพันธกิจของหลักสูตร

เกณฑ์การประเมิน

การแปลงค่าร้อยละของอาจารย์ประจำหลักสูตรที่ดำรงตำแหน่งทางวิชาการเป็นคะแนน ระหว่าง ๐-๕

หลักสูตรระดับปริญญาตรี ค่าร้อยละของอาจารย์ประจำหลักสูตรที่ดำรงตำแหน่งผู้ช่วยศาสตราจารย์ รองศาสตราจารย์ และศาสตราจารย์ รวมกัน ที่กำหนดให้เป็นคะแนนเต็ม ๕ = ร้อยละ ๖๐ ขึ้นไป

หลักสูตรระดับปริญญาโท ค่าร้อยละของอาจารย์ประจำหลักสูตรที่ดำรงตำแหน่งผู้ช่วยศาสตราจารย์ รองศาสตราจารย์ และศาสตราจารย์ รวมกัน ที่กำหนดให้เป็นคะแนนเต็ม ๕ = ร้อยละ ๘๐ ขึ้นไป

หลักสูตรระดับปริญญาเอก ค่าร้อยละของอาจารย์ประจำหลักสูตรที่ดำรงตำแหน่งผู้ช่วยศาสตราจารย์ รองศาสตราจารย์ และศาสตราจารย์ รวมกัน ที่กำหนดให้เป็นคะแนนเต็ม ๕ = ร้อยละ ๑๐๐

สูตรการคำนวณ

๑. คำนวณค่าร้อยละของอาจารย์ประจำหลักสูตรที่ดำรงตำแหน่งทางวิชาการ ตามสูตร

$$\frac{\text{จำนวนอาจารย์ประจำหลักสูตรที่ดำรงตำแหน่งทางวิชาการ}}{\text{จำนวนอาจารย์ประจำหลักสูตรทั้งหมด}} \times 100$$

๒. แปลงค่าร้อยละที่คำนวณได้ในข้อ ๑ เทียบกับคะแนนเต็ม ๕

$$\text{คะแนนที่ได้} = \frac{\text{ร้อยละของอาจารย์ประจำหลักสูตรที่ดำรงตำแหน่งทางวิชาการ}}{\text{ร้อยละของอาจารย์ประจำหลักสูตรที่ดำรงตำแหน่งทางวิชาการที่กำหนดให้เป็นคะแนนเต็ม ๕}} \times ๕$$

ผลงานทางวิชาการของอาจารย์ประจำหลักสูตร

ผลงานทางวิชาการเป็นข้อมูลที่สำคัญในการแสดงให้เห็นว่าอาจารย์ประจำได้สร้างสรรค์ขึ้นเพื่อแสดงให้เห็นถึงความก้าวหน้าทางวิชาการและการพัฒนาองค์ความรู้อย่างต่อเนื่อง เป็นผลงานที่มีคุณค่า สมควรส่งเสริมให้มีการเผยแพร่และนำไปใช้ประโยชน์ทั้งเชิงวิชาการและการแข่งขันของประเทศ ผลงานทางวิชาการอยู่ในรูปของบทความวิจัยหรือบทความวิชาการที่ตีพิมพ์ในรายงานสืบเนื่องจากการประชุมวิชาการระดับชาติหรือระดับนานาชาติ ตีพิมพ์ในวารสารวิชาการระดับชาติหรือระดับนานาชาติ ผลงานได้รับการจดอนุสิทธิบัตรหรือสิทธิบัตร หรือเป็นผลงานวิชาการรับใช้สังคมที่ผ่านการประเมินตำแหน่งทางวิชาการแล้ว ผลงานวิจัยที่หน่วยงานหรือองค์กรระดับชาติว่าจ้างให้ดำเนินการ ตำราหรือหนังสือที่ใช้ในการขอผลงานทางวิชาการและผ่านการพิจารณาตามเกณฑ์การขอตำแหน่งทางวิชาการแล้ว รวมทั้งงานสร้างสรรค์ต่างๆ โดยมีวิธีการคิดดังนี้

เกณฑ์การประเมิน

หลักสูตรระดับปริญญาตรี ค่าร้อยละของผลรวมถ่วงน้ำหนักของผลงานทางวิชาการของอาจารย์ประจำหลักสูตรที่กำหนดให้เป็นคะแนนเต็ม ๕ = ร้อยละ ๒๐ ขึ้นไป

หลักสูตรระดับปริญญาโท ค่าร้อยละของผลรวมถ่วงน้ำหนักของผลงานทางวิชาการของอาจารย์ประจำหลักสูตรที่กำหนดให้เป็นคะแนนเต็ม ๕ = ร้อยละ ๔๐ ขึ้นไป

หลักสูตรระดับปริญญาเอก ค่าร้อยละของผลรวมถ่วงน้ำหนักของผลงานทางวิชาการของอาจารย์ประจำหลักสูตรที่กำหนดให้เป็นคะแนนเต็ม ๕ = ร้อยละ ๖๐ ขึ้นไป

สูตรการคำนวณ

๑. คำนวณค่าร้อยละของผลรวมถ่วงน้ำหนักของผลงานทางวิชาการของอาจารย์ประจำหลักสูตร ตามสูตร

$$\frac{\text{ผลรวมถ่วงน้ำหนักของผลงานทางวิชาการของอาจารย์ประจำหลักสูตร}}{\text{จำนวนอาจารย์ประจำหลักสูตรทั้งหมด}} \times 100$$

๒. แปลงค่าร้อยละที่คำนวณได้ในข้อ ๑ เทียบกับคะแนนเต็ม ๕

คะแนนที่ได้ =

$$\frac{\text{ร้อยละของผลรวมถ่วงน้ำหนักของผลงานทางวิชาการของอาจารย์ประจำหลักสูตร}}{\text{ร้อยละของผลรวมถ่วงน้ำหนักของผลงานทางวิชาการของอาจารย์ประจำหลักสูตร}} \times ๕$$

ที่กำหนดให้เป็นคะแนนเต็ม 5

กำหนดระดับคุณภาพผลงานทางวิชาการ ดังนี้

| ค่าน้ำหนัก | ระดับคุณภาพ |
|------------|--|
| ๐.๒๐ | - บทความวิจัยหรือบทความวิชาการฉบับสมบูรณ์ที่ตีพิมพ์ในรายงานสืบเนื่องจากการประชุมวิชาการระดับชาติ |
| ๐.๔๐ | - บทความวิจัยหรือบทความวิชาการฉบับสมบูรณ์ที่ตีพิมพ์ในรายงานสืบเนื่องจากการประชุมวิชาการระดับนานาชาติ หรือในวารสารทางวิชาการระดับชาติที่ไม่อยู่ในฐานข้อมูล ตามประกาศ ก.พ.อ. หรือระเบียบคณะกรรมการการอุดมศึกษา ว่าด้วยหลักเกณฑ์การพิจารณาวารสารทางวิชาการสำหรับการเผยแพร่ผลงานทางวิชาการ พ.ศ.๒๕๖๒ แต่ราชวิทยาลัยนำเสนอสภาราชวิทยาลัยอนุมัติและจัดทำเป็นประกาศให้ทราบเป็นการทั่วไป และแจ้งให้ กพอ./กกอ. ทราบภายใน ๓๐ วัน นับแต่วันที่ออกประกาศ - ผลงานที่ได้รับการจดอนุสิทธิบัตร |
| ๐.๖๐ | - บทความวิจัยหรือบทความวิชาการที่ตีพิมพ์ในวารสารวิชาการที่ปรากฏในฐานข้อมูล TCI กลุ่มที่ ๒ |
| ๐.๘๐ | - บทความวิจัยหรือบทความวิชาการที่ตีพิมพ์ในวารสารวิชาการระดับนานาชาติที่ไม่อยู่ในฐานข้อมูล ตามประกาศ ก.พ.อ. หรือระเบียบคณะกรรมการการอุดมศึกษา ว่าด้วยหลักเกณฑ์การพิจารณาวารสารทางวิชาการสำหรับการเผยแพร่ผลงานทางวิชาการ พ.ศ.๒๕๖๒ แต่ราชวิทยาลัยนำเสนอสภาราชวิทยาลัยอนุมัติและจัดทำเป็นประกาศให้ทราบเป็นการทั่วไป และแจ้งให้ กพอ./กกอ.ทราบภายใน ๓๐ วัน นับแต่วันที่ออกประกาศ (ซึ่งไม่อยู่ใน Beall's list) หรือตีพิมพ์ในวารสารวิชาการที่ปรากฏในฐานข้อมูล TCI กลุ่มที่ ๑ |
| ๑.๐๐ | - บทความวิจัยหรือบทความวิชาการที่ตีพิมพ์ในวารสารวิชาการระดับนานาชาติที่ปรากฏในฐานข้อมูลระดับนานาชาติตามประกาศ ก.พ.อ. หรือระเบียบคณะกรรมการการอุดมศึกษา ว่าด้วยหลักเกณฑ์การพิจารณาวารสารทางวิชาการสำหรับการเผยแพร่ผลงานทางวิชาการ พ.ศ.๒๕๖๒ - ผลงานได้รับการจดสิทธิบัตร - ผลงานวิชาการรับใช้สังคมที่ได้รับการประเมินผ่านเกณฑ์การขอตำแหน่งทางวิชาการแล้ว - ผลงานวิจัยที่หน่วยงานหรือองค์กรระดับชาติว่าจ้างให้ดำเนินการ - ผลงานค้นพบพันธุ์พืช พันธุ์สัตว์ ที่ค้นพบใหม่และได้รับการจดทะเบียน - ตำราหรือหนังสือที่ได้รับการประเมินผ่านเกณฑ์การขอตำแหน่งทางวิชาการแล้ว - ตำรา หรือหนังสือที่ผ่านการพิจารณาตามหลักเกณฑ์การประเมินตำแหน่งทางวิชาการ แต่ไม่ได้นำมาขอรับการประเมินตำแหน่งทางวิชาการ |

การส่งบทความเพื่อพิจารณาคัดเลือกให้นำเสนอในการประชุมวิชาการต้องส่งเป็นฉบับสมบูรณ์ (Full Paper) และเมื่อได้รับการตอบรับและตีพิมพ์แล้ว การตีพิมพ์ต้องตีพิมพ์เป็นฉบับสมบูรณ์ซึ่งสามารถอยู่ในรูปแบบเอกสาร หรือสื่ออิเล็กทรอนิกส์ได้

กำหนดระดับคุณภาพงานสร้างสรรค์ ดังนี้

| ค่าน้ำหนัก | ระดับคุณภาพ |
|------------|---|
| ๐.๒๐ | งานสร้างสรรค์ที่มีการเผยแพร่สู่สาธารณะในลักษณะใดลักษณะหนึ่ง หรือผ่านสื่ออิเล็กทรอนิกส์ online |
| ๐.๔๐ | งานสร้างสรรค์ที่ได้รับการเผยแพร่ในระดับมหาวิทยาลัย |
| ๐.๖๐ | งานสร้างสรรค์ที่ได้รับการเผยแพร่ในระดับชาติ |
| ๐.๘๐ | งานสร้างสรรค์ที่ได้รับการเผยแพร่ในระดับความร่วมมือระหว่างประเทศ |
| ๑.๐๐ | งานสร้างสรรค์ที่ได้รับการเผยแพร่ในระดับภูมิภาคอาเซียน/นานาชาติ |

ผลงานสร้างสรรค์ทุกชิ้นต้องผ่านการพิจารณาจากคณะกรรมการที่มีองค์ประกอบไม่น้อยกว่า ๓ คน โดยมีบุคลากรภายนอกมหาวิทยาลัยร่วมพิจารณาด้วย

จำนวนบทความของอาจารย์ประจำหลักสูตรปริญญาเอกที่ได้รับการอ้างอิงในฐานข้อมูล TCI และ Scopus ต่อจำนวนอาจารย์ประจำหลักสูตร

หลักสูตรในระดับปริญญาเอกถือได้ว่าเป็นหลักสูตรสูงสุดของสถาบันการศึกษา เป็นหลักสูตรที่สำคัญและเน้นการสร้างองค์ความรู้ใหม่เพื่อเป็นประโยชน์ต่อการพัฒนาประเทศ ดังนั้นอาจารย์ประจำหลักสูตรระดับปริญญาเอกจึงมีความสำคัญอย่างมากต่อหลักสูตรนั้นๆ

บทความวิจัยและบทความทางวิชาการหรือ Review Article ของอาจารย์ประจำหลักสูตรปริญญาเอกที่ได้รับการอ้างอิง ย่อมแสดงให้เห็นว่าอาจารย์ประจำหลักสูตรปริญญาเอกมีความสามารถในการทำวิจัย มีผลงานที่ได้รับการตีพิมพ์ในวารสารระดับชาติหรือนานาชาติในฐานข้อมูล TCI และ Scopus และบทความที่ตีพิมพ์ได้รับการอ้างอิง แสดงให้เห็นว่ามีการนำไปใช้ประโยชน์และเป็นฐานในการพัฒนางานวิจัยใหม่ๆให้มีความก้าวหน้ามากขึ้น จำนวนบทความของอาจารย์ประจำหลักสูตรที่ได้รับการอ้างอิงมากย่อมแสดงให้เห็นว่าอาจารย์ประจำหลักสูตรเป็นผู้ที่มีผลงานและได้รับการยอมรับในวงวิชาการนั้นๆ

การคำนวณตัวบ่งชี้นี้ ให้เปรียบเทียบจำนวนบทความที่ได้รับการอ้างอิง ตั้งแต่หนึ่งครั้งขึ้นไป รวมทั้งการอ้างอิงตนเอง ที่เป็นผลงานของอาจารย์ประจำหลักสูตร ที่ตีพิมพ์ในวารสารวิชาการระดับชาติหรือระดับนานาชาติ ต่ออาจารย์ประจำหลักสูตรปริญญาเอกนั้น โดยนำเสนอในรูปสัดส่วน ทั้งนี้พิจารณาผลการดำเนินงาน ๕ ปี ย้อนหลังตามปีปฏิทิน ซึ่งนับรวมปีที่ประเมิน

เกณฑ์การประเมิน

กลุ่มสาขาวิชาวิทยาศาสตร์และเทคโนโลยี อัตราส่วน จำนวนบทความที่ได้รับการอ้างอิงต่อจำนวนอาจารย์ประจำหลักสูตรที่กำหนดให้เป็นคะแนนเต็ม ๕ = ๒.๕ ขึ้นไป

กลุ่มสาขาวิชาวิทยาศาสตร์สุขภาพ อัตราส่วน จำนวนบทความที่ได้รับการอ้างอิงต่อจำนวนอาจารย์ประจำหลักสูตรที่กำหนดให้เป็นคะแนนเต็ม ๕ = ๓.๐ ขึ้นไป

กลุ่มสาขาวิชามนุษยศาสตร์และสังคมศาสตร์ อัตราส่วน จำนวนบทความที่ได้รับการอ้างอิงต่อจำนวนอาจารย์ประจำหลักสูตรที่กำหนดให้เป็นคะแนนเต็ม ๕ = ๐.๒๕ ขึ้นไป

สูตรการคำนวณ

๑. อัตราส่วนจำนวนบทความที่ได้รับการอ้างอิงต่อจำนวนอาจารย์ประจำหลักสูตร =

$$\frac{\text{จำนวนบทความที่ได้รับการอ้างอิง}}{\text{จำนวนอาจารย์ประจำหลักสูตร}}$$

๒. แปลงค่าร้อยละที่คำนวณได้ในข้อ ๑ เทียบกับคะแนนเต็ม ๕

$$\text{คะแนนที่ได้} = \frac{\text{อัตราส่วนจำนวนบทความที่ได้รับการอ้างอิงต่อจำนวนอาจารย์ประจำหลักสูตร}}{\text{อัตราส่วนจำนวนบทความที่ได้รับการอ้างอิงต่อจำนวนอาจารย์ประจำหลักสูตรที่กำหนดให้เป็นคะแนนเต็ม 5}} \times ๕$$

ตัวอย่างการหาอัตราส่วนจำนวนบทความที่ได้รับการอ้างอิงต่อจำนวนอาจารย์ประจำหลักสูตร

ถ้าอาจารย์ประจำหลักสูตรระดับปริญญาเอกของหลักสูตรหนึ่งในกลุ่มสาขาวิชาวิทยาศาสตร์ และเทคโนโลยีมีจำนวน ๕ คน โดยอาจารย์ทั้ง ๕ คนมีผลงานตีพิมพ์บทความวิจัยหรือ Review article ในฐานข้อมูล TCI และ Scopus ในปี พ.ศ.๒๕๕๓-๒๕๕๗ (ค.ศ.๒๐๑๐-๒๐๑๔) ซึ่งดำเนินการประเมินคุณภาพการศึกษาภายในของหลักสูตรในพ.ศ.๒๕๕๗ (ประเมินในปี ค.ศ.๒๐๑๔) เป็นดังนี้

- จำนวนบทความที่ตีพิมพ์ของอาจารย์ ทั้ง ๕ คนในฐานข้อมูล Scopus ระหว่าง ค.ศ.๒๐๑๐-๒๐๑๔ เท่ากับ ๑๕ บทความ และจำนวนบทความที่ตีพิมพ์ในฐานข้อมูลของ TCI เท่ากับ ๕ บทความ

- ในจำนวนนี้มีบทความ ๘ บทความในฐานข้อมูล Scopus ที่ได้รับการอ้างอิง อย่างน้อย ๑ ครั้ง และมีบทความ ๒ บทความที่ตีพิมพ์ในฐานข้อมูล TCI ได้รับการอ้างอิงอย่างน้อย ๑ ครั้ง

ดังนั้น อัตราส่วนจำนวนบทความที่ได้รับการอ้างอิงต่อจำนวนอาจารย์ประจำหลักสูตร =

$$\frac{\text{จำนวนบทความที่ได้รับการอ้างอิงอย่างน้อย ๑ ครั้ง}}{\text{จำนวนอาจารย์ประจำหลักสูตรทั้งหมด}} = \frac{๘+๒}{๕} = \frac{๑๐}{๕} = ๒.๐$$

$$\text{นำมาคำนวณคะแนน} = \frac{๒.๐}{๒.๕} \times ๕ = ๔.๐ \text{ คะแนน}$$

ตัวบ่งชี้ที่ ๔.๓ ผลที่เกิดกับอาจารย์

ชนิดของตัวบ่งชี้ ผลลัพธ์

คำอธิบายตัวบ่งชี้

ผลการประกันคุณภาพ ต้องนำไปสู่การมีอัตราค่าจ้างอาจารย์ที่มีจำนวนเหมาะสมกับจำนวนนักศึกษาที่รับเข้าในหลักสูตร อัตราคงอยู่ของอาจารย์สูง และอาจารย์มีความพึงพอใจต่อการบริหารหลักสูตร

ในการรายงานการดำเนินงานตามตัวบ่งชี้นี้ ให้อธิบายกระบวนการหรือแสดงผลการดำเนินงานในประเด็นที่เกี่ยวข้องอย่างน้อยให้ครอบคลุมประเด็นต่อไปนี้

- การคงอยู่ของอาจารย์
- ความพึงพอใจของอาจารย์

เกณฑ์การประเมิน

| ๐ | ๑ | ๒ | ๓ | ๔ | ๕ |
|--|--|---|--|--|---|
| <ul style="list-style-type: none"> • ไม่มีการรายงานผลการดำเนินงาน | <ul style="list-style-type: none"> • มีการรายงานผลการดำเนินงานในบางเรื่อง | <ul style="list-style-type: none"> • มีการรายงานผลการดำเนินงานครบทุกเรื่องตามคำอธิบายในตัวบ่งชี้ | <ul style="list-style-type: none"> • มีการรายงานผลการดำเนินงานครบทุกเรื่องตามคำอธิบายในตัวบ่งชี้ • มีแนวโน้มผลการดำเนินงานที่ดีขึ้นในบางเรื่อง | <ul style="list-style-type: none"> • มีการรายงานผลการดำเนินงานครบทุกเรื่องตามคำอธิบายในตัวบ่งชี้ • มีแนวโน้มผลการดำเนินงานที่ดีขึ้นในทุกเรื่อง | <ul style="list-style-type: none"> • มีการรายงานผลการดำเนินงานครบทุกเรื่องตามคำอธิบายในตัวบ่งชี้ • มีแนวโน้มผลการดำเนินงานที่ดีขึ้นในทุกเรื่อง • มีผลการดำเนินงานโดดเด่นเทียบเคียงกับหลักสูตรนั้นในสถาบันกลุ่มเดียวกันโดยมีหลักฐานเชิงประจักษ์ยืนยันและกรรมการผู้ตรวจประเมินสามารถให้เหตุผลอธิบายว่าเป็นผลการดำเนินงานที่โดดเด่นอย่างแท้จริง |

องค์ประกอบที่ ๕ หลักสูตร การเรียนการสอน การประเมินผู้เรียน

แม้ทุกหลักสูตรที่ราชวิทยาลัยจุฬาภรณ์เปิดสอนต้องผ่านการรับรองจากสำนักงานคณะกรรมการการอุดมศึกษา และมีการปรับปรุงทุก ๕ ปี แต่ผู้บริหารต้องรับผิดชอบในการควบคุมกำกับกับการบริหารจัดการหลักสูตรให้มีประสิทธิภาพและประสิทธิผลอย่างต่อเนื่อง คณะกรรมการบริหารหลักสูตรควรมีบทบาทหน้าที่ในการบริหารจัดการ ๓ ด้านที่สำคัญ คือ (๑) สารของรายวิชาในหลักสูตร (๒) การวางระบบผู้สอน และกระบวนการเรียนการสอน (๓) การประเมินผู้เรียน ระบบประกันคุณภาพในการดำเนินการหลักสูตร ประกอบด้วย หลักสูตร การเรียนการสอน และการประเมินผู้เรียน เพื่อให้สอดคล้องกับกรอบมาตรฐานคุณวุฒิตามที่สำนักงานคณะกรรมการการอุดมศึกษากำหนด ตัวบ่งชี้ในการประเมินต้องให้ความสำคัญกับการกำหนดรายวิชาที่มีเนื้อหาที่ทันสมัย ก้าวทันความก้าวหน้าทางวิทยาการที่เปลี่ยนแปลงตลอดเวลา รวมทั้งการวางระบบผู้สอนและอาจารย์ที่ปรึกษา ซึ่งต้องเป็นบุคคลที่มีความรู้ ความเชี่ยวชาญ ประสบการณ์ และมีคุณสมบัติเหมาะสมในการพัฒนานักศึกษาให้เต็มศักยภาพ จัดกิจกรรมการเรียนการสอน ที่เน้นนักศึกษาเป็นสำคัญ และส่งเสริมทักษะการเรียนรู้ในศตวรรษที่ ๒๑

การประกันคุณภาพหลักสูตรในองค์ประกอบนี้พิจารณาได้จากตัวบ่งชี้ดังต่อไปนี้

ตัวบ่งชี้ที่ ๕.๑ สารของรายวิชาในหลักสูตร

ตัวบ่งชี้ที่ ๕.๒ การวางระบบผู้สอนและกระบวนการจัดการเรียนการสอน

ตัวบ่งชี้ที่ ๕.๓ การประเมินผู้เรียน

ตัวบ่งชี้ที่ ๕.๔ ผลการดำเนินงานหลักสูตรตามกรอบมาตรฐานคุณวุฒิระดับอุดมศึกษาแห่งชาติ

ตัวบ่งชี้ที่ ๕.๑ สารของรายวิชาในหลักสูตร

ชนิดของตัวบ่งชี้ กระบวนการ

คำอธิบายตัวบ่งชี้

แม้ทุกหลักสูตรที่ราชวิทยาลัยเปิดสอนจะต้องผ่านการรับทราบจากสำนักงานคณะกรรมการการอุดมศึกษา และมีการปรับปรุงทุก ๕ ปี แต่ผู้รับผิดชอบหลักสูตรต้องมีการออกแบบหลักสูตร ควบคุมกำกับ การจัดทำรายวิชาต่างๆ ให้มีเนื้อหาที่ทันสมัย ก้าวทันความก้าวหน้าทางวิทยาการที่เปลี่ยนแปลงตลอดเวลา มีการ บริหารจัดการการเปิดรายวิชาต่างๆ ทั้งวิชาบังคับและวิชาเลือกที่เน้นนักศึกษาเป็นสำคัญ โดยสนองความต้องการ ของนักศึกษา และตลาดแรงงาน สำหรับหลักสูตรระดับบัณฑิตศึกษาต้องเน้นการพัฒนาทักษะด้านการวิจัยและ การเรียนรู้ด้วยตนเอง

ในการรายงานการดำเนินงานตามตัวบ่งชี้นี้ ให้อธิบายกระบวนการหรือแสดงผลการดำเนินงานใน ประเด็นที่เกี่ยวข้องอย่างน้อยให้ครอบคลุมประเด็นต่อไปนี้

- การออกแบบหลักสูตรและสารรายวิชาในหลักสูตร
- การปรับปรุงหลักสูตรให้ทันสมัยตามความก้าวหน้าในศาสตร์สาขานั้นๆ

ในการประเมินเพื่อให้ทราบว่าอยู่ในระดับคะแนนใด ให้พิจารณาในภาพรวมของผลการดำเนินงาน ทั้งหมด ที่ทำให้หลักสูตรมีความทันสมัย สอดคล้องกับความต้องการของตลาดแรงงานและความต้องการของ ประเทศ

เกณฑ์การประเมิน

| ๐ | ๑ | ๒ | ๓ | ๔ | ๕ |
|--|---|--|--|--|---|
| <ul style="list-style-type: none"> • ไม่มีระบบ • ไม่มีกลไก • ไม่มีแนวคิดใน การกำกับ ติดตามและ ปรับปรุง • ไม่มีข้อมูล หลักฐาน | <ul style="list-style-type: none"> • มีระบบ มีกลไก • ไม่มีการนำ ระบบกลไกไปสู่ การปฏิบัติ/ ดำเนินงาน | <ul style="list-style-type: none"> • มีระบบ มีกลไก • มีการนำระบบ กลไกไปสู่การ ปฏิบัติ/ ดำเนินงาน • มีการประเมิน กระบวนการ • ไม่มี การ ปรับปรุง/พัฒนา กระบวนการ | <ul style="list-style-type: none"> • มีระบบ มีกลไก • มีการนำระบบ กลไกไปสู่การ ปฏิบัติ/ ดำเนินงาน • มีการประเมิน กระบวนการ • มีการปรับปรุง/ พัฒนา กระบวนการจาก ผลการประเมิน | <ul style="list-style-type: none"> • มีระบบ มีกลไก • มีการนำระบบ กลไกไปสู่การ ปฏิบัติ/ ดำเนินงาน • มีการประเมิน กระบวนการ • มีการปรับปรุง/ พัฒนา กระบวนการจาก ผลการประเมิน • มีผลจากการ ปรับปรุงเห็น ชัดเจนเป็น รูปธรรม | <ul style="list-style-type: none"> • มีระบบ มีกลไก • มีการนำระบบกลไก ไปสู่การปฏิบัติ/ ดำเนินงาน • มีการประเมิน กระบวนการ • มีการปรับปรุง/ พัฒนากระบวนการ จากผลการประเมิน • มีผลจากการ ปรับปรุงเห็นชัดเจน เป็นรูปธรรม • มีแนวทางปฏิบัติที่ดี โดยมีหลักฐานเชิง ประจักษ์ยืนยัน และกรรมการ ผู้ตรวจประเมิน สามารถให้เหตุผล |

| ๐ | ๑ | ๒ | ๓ | ๔ | ๕ |
|---|---|---|---|---|-------------------------------------|
| | | | | | อธิบายการเป็นแนวปฏิบัติที่ได้ชัดเจน |

ตัวบ่งชี้ที่ ๕.๒ การวางระบบผู้สอนและกระบวนการจัดการเรียนการสอน

ชนิดของตัวบ่งชี้ กระบวนการ

คำอธิบายตัวบ่งชี้

หลักสูตรต้องให้ความสำคัญกับการวางระบบผู้สอนในแต่ละรายวิชา โดยคำนึงถึงความรู้ความสามารถและความเชี่ยวชาญในวิชาที่สอน และเป็นความรู้ที่ทันสมัยของอาจารย์ที่มอบหมายให้สอนในวิชานั้นๆ เพื่อให้นักศึกษาได้รับความรู้ประสบการณ์ และได้รับการพัฒนาความสามารถจากผู้รู้จริง สำหรับหลักสูตรระดับบัณฑิตศึกษา ต้องให้ความสำคัญกับการกำหนดหัวข้อวิทยานิพนธ์ การกำหนดอาจารย์ที่ปรึกษาวิทยานิพนธ์ การค้นคว้าอิสระที่เหมาะสมกับหัวข้อวิทยานิพนธ์ การค้นคว้าอิสระ และลักษณะของนักศึกษา ให้นักศึกษาได้รับโอกาสและการพัฒนาตนเองเต็มตามศักยภาพ อาจารย์ที่ปรึกษาวิทยานิพนธ์ การค้นคว้าอิสระต้องสามารถให้คำปรึกษาวิทยานิพนธ์การค้นคว้าอิสระตั้งแต่กระบวนการพัฒนาหัวข้อจนถึงการทำวิทยานิพนธ์ การค้นคว้าอิสระ การสอบป้องกัน และการเผยแพร่ผลงานวิจัยจนสำเร็จการศึกษา

กระบวนการเรียนการสอนสำหรับยุคศตวรรษที่ ๒๑ ต้องเน้นการพัฒนานักศึกษาให้มีความรู้ตามโครงสร้างหลักสูตรที่กำหนด และได้รับการพัฒนาตามกรอบมาตรฐานคุณวุฒิ คุณธรรมจริยธรรม ทักษะการเรียนรู้ในศตวรรษที่ ๒๑ โดยเฉพาะทักษะการเรียนรู้ด้วยตนเอง ทักษะทางภาษาไทยและภาษาต่างประเทศ ทักษะการทำงาน แบบมีส่วนร่วม ความสามารถในการใช้เทคโนโลยี ความสามารถในการดูแลสุขภาพ ฯลฯ การเรียนการสอนสมัยใหม่ต้องใช้สื่อเทคโนโลยี และทำให้นักศึกษาเรียนรู้ได้ตลอดเวลาและในสถานที่ใดก็ได้ ผู้สอนมีหน้าที่เป็นผู้อำนวยความสะดวกให้เกิดการเรียนรู้ และสนับสนุนการเรียนรู้ สำหรับหลักสูตรระดับบัณฑิตศึกษา เทคนิคการสอน จะเน้นการวิจัยเป็นฐาน การเรียนแบบใช้ปัญหาเป็นฐาน เป็นต้น

ในการรายงานการดำเนินงานตามตัวบ่งชี้นี้ ให้อธิบายกระบวนการหรือแสดงผลการดำเนินงานในประเด็นที่เกี่ยวข้องอย่างน้อยให้ครอบคลุมประเด็นต่อไปนี้

- การกำหนดผู้สอน
- การกำกับ ติดตาม และตรวจสอบการจัดทำแผนการเรียนรู้อ (มคอ.๓ และ มคอ.๔)การจัดการเรียนการสอน
- การจัดการเรียนการสอนในระดับปริญญาตรีที่มีการบูรณาการกับการวิจัย การบริการวิชาการทางสังคม และการทำงานบูรณาการศิลปะและวัฒนธรรม
- การควบคุมหัวข้อวิทยานิพนธ์และการค้นคว้าอิสระในระดับบัณฑิตศึกษา ให้สอดคล้องกับสาขาวิชาและความก้าวหน้าของศาสตร์
- การแต่งตั้งอาจารย์ที่ปรึกษาวิทยานิพนธ์และการค้นคว้าอิสระในระดับบัณฑิตศึกษา ที่มีความเชี่ยวชาญสอดคล้องหรือสัมพันธ์กับหัวข้อวิทยานิพนธ์
- การช่วยเหลือ กำกับ ติดตาม ในการทำวิทยานิพนธ์และการค้นคว้าอิสระและการตีพิมพ์ผลงานในระดับบัณฑิตศึกษา

ในการประเมินเพื่อให้ทราบว่าอยู่ในระดับคะแนนใด ให้พิจารณาในภาพรวมของผลการดำเนินงานทั้งหมด ที่ทำให้กระบวนการจัดการเรียนการสอนตอบสนองความแตกต่างของผู้เรียน การจัดการเรียนการสอนที่เน้นผู้เรียนเป็นสำคัญ ก่อให้เกิดผลการเรียนรู้บรรลุตามเป้าหมาย

เกณฑ์การประเมิน

| ๐ | ๑ | ๒ | ๓ | ๔ | ๕ |
|--|--|---|---|--|---|
| <ul style="list-style-type: none"> ไม่มีระบบ ไม่มีกลไก ไม่มีแนวคิดในการกำกับติดตามและปรับปรุง ไม่มีข้อมูลหลักฐาน | <ul style="list-style-type: none"> มีระบบ มีกลไก ไม่มีการนำระบบกลไกไปสู่การปฏิบัติ/ดำเนินงาน | <ul style="list-style-type: none"> มีระบบ มีกลไก มีการนำระบบกลไกไปสู่การปฏิบัติ/ดำเนินงาน มีการประเมินกระบวนการ ไม่มีการปรับปรุง/พัฒนากระบวนการ | <ul style="list-style-type: none"> มีระบบ มีกลไก มีการนำระบบกลไกไปสู่การปฏิบัติ/ดำเนินงาน มีการประเมินกระบวนการ มีการปรับปรุง/พัฒนากระบวนการจากผลการประเมิน | <ul style="list-style-type: none"> มีระบบ มีกลไก มีการนำระบบกลไกไปสู่การปฏิบัติ/ดำเนินงาน มีการประเมินกระบวนการ มีการปรับปรุง/พัฒนากระบวนการจากผลการประเมิน มีผลจากการปรับปรุงเห็นชัดเจนเป็นรูปธรรม มีแนวทางปฏิบัติที่ดีโดยมีหลักฐานเชิงประจักษ์ยืนยันและกรรมการผู้ตรวจประเมินสามารถให้เหตุผลอธิบายการเป็นแนวปฏิบัติที่ดีได้ชัดเจน | |

ตัวบ่งชี้ที่ ๕.๓ การประเมินผู้เรียน

ชนิดของตัวบ่งชี้ กระบวนการ

คำอธิบายตัวบ่งชี้

การประเมินนักเรียนมีจุดมุ่งหมาย ๓ ประการ คือ การประเมินผลนักเรียนเพื่อให้ข้อมูลสารสนเทศที่เป็นประโยชน์ต่อการปรับปรุงการเรียนการสอนของผู้สอน และนำไปสู่การพัฒนาการเรียนรู้นักเรียน (assessment for learning) การประเมินที่ทำให้ให้นักเรียนสามารถประเมินตนเองเป็น และมีการนำผลการประเมินไปใช้ในการพัฒนาวิธีการเรียนของตนเองใหม่ จนเกิดการเรียนรู้ (assessment as learning) และการประเมินผลการเรียนรู้ของนักเรียนที่แสดงผลลัพธ์การเรียนรู้ที่คาดหวังของหลักสูตร (assessment of learning) การประเมินส่วนใหญ่จะใช้เพื่อจุดมุ่งหมายประการหลัง คือ เน้นการได้ข้อมูลเกี่ยวกับสัมฤทธิ์ผลการเรียนรู้ของนักเรียน การจัดการเรียนการสอนจึงควรส่งเสริมให้มีการประเมินเพื่อจุดมุ่งหมายสองประการแรกด้วย ทั้งนี้ ความเหมาะสมของระบบ

ประเมินต้องให้ความสำคัญกับการกำหนดเกณฑ์การประเมิน วิธีการประเมิน เครื่องมือประเมินที่มีคุณภาพ และวิธีการให้เกรดที่สะท้อนผลการเรียนรู้ได้อย่างเหมาะสม มีการกำกับให้มีการประเมินตามสภาพจริง (authentic assessment) มีการใช้วิธีการประเมินที่หลากหลาย ให้ผลการประเมินที่สะท้อนความสามารถในการปฏิบัติงานในโลกแห่งความเป็นจริง (real world) และมีวิธีการให้ข้อมูลป้อนกลับ (feedback) ที่ทำให้นักศึกษาสามารถแก้ไขจุดอ่อนหรือเสริมจุดแข็งของตนเองได้ให้ผลการประเมินที่สะท้อน ระดับความสามารถที่แท้จริงของนักศึกษา สำหรับหลักสูตรระดับบัณฑิตศึกษา ต้องให้ความสำคัญกับการวางระบบประเมินวิทยานิพนธ์ การค้นคว้าอิสระที่มีคุณภาพด้วย

ในการรายงานการดำเนินงานตามตัวบ่งชี้นี้ ให้อธิบายกระบวนการหรือแสดงผลการดำเนินงานในประเด็นดังต่อไปนี้

- การประเมินผลการเรียนรู้ตามกรอบมาตรฐานคุณวุฒิระดับอุดมศึกษาแห่งชาติ
- การตรวจสอบการประเมินผลการเรียนรู้ของนักศึกษา
- การกำกับประเมินการจัดการเรียนการสอนและประเมินหลักสูตร (มคอ.๕ มคอ.๖ และมคอ.๗)
- การประเมินวิทยานิพนธ์และการค้นคว้าอิสระในระดับบัณฑิตศึกษา

ในการประเมินเพื่อให้ทราบว่าอยู่ในระดับคะแนนใด ให้พิจารณาในภาพรวมของผลการดำเนินงานทั้งหมดที่สะท้อนสภาพจริงด้วยวิธีการหรือเครื่องมือประเมินที่เชื่อถือได้ ให้ข้อมูลที่ช่วยให้ผู้สอนและผู้เรียนมีแนวทางในการปรับปรุงพัฒนาการเรียนการสอนต่อไป

เกณฑ์การประเมิน

| ๐ | ๑ | ๒ | ๓ | ๔ | ๕ |
|--|--|---|---|--|--|
| <ul style="list-style-type: none"> • ไม่มีระบบ • ไม่มีกลไก • ไม่มีแนวคิดในการกำกับติดตามและปรับปรุง • ไม่มีข้อมูลหลักฐาน | <ul style="list-style-type: none"> • มีระบบ มีกลไก • ไม่มีการนำระบบกลไกไปสู่การปฏิบัติ/ดำเนินงาน | <ul style="list-style-type: none"> • มีระบบ มีกลไก • มีการนำระบบกลไกไปสู่การปฏิบัติ/ดำเนินงาน • มีการประเมินกระบวนการ • ไม่มีการปรับปรุง/พัฒนากระบวนการ | <ul style="list-style-type: none"> • มีระบบ มีกลไก • มีการนำระบบกลไกไปสู่การปฏิบัติ/ดำเนินงาน • มีการประเมินกระบวนการ • มีการปรับปรุง/พัฒนากระบวนการจากผลการประเมิน | <ul style="list-style-type: none"> • มีระบบ มีกลไก • มีการนำระบบกลไกไปสู่การปฏิบัติ/ดำเนินงาน • มีการประเมินกระบวนการ • มีการปรับปรุง/พัฒนากระบวนการจากผลการประเมิน • มีผลจากการปรับปรุงเห็นชัดเจนเป็นรูปธรรม | <ul style="list-style-type: none"> • มีระบบ มีกลไก • มีการนำระบบกลไกไปสู่การปฏิบัติ/ดำเนินงาน • มีการประเมินกระบวนการ • มีการปรับปรุง/พัฒนากระบวนการจากผลการประเมิน • มีผลจากการปรับปรุงเห็นชัดเจนเป็นรูปธรรม • มีแนวทางปฏิบัติที่ดีโดยมีหลักฐานเชิงประจักษ์ยืนยันและกรรมการผู้ตรวจประเมินสามารถให้เหตุผลอธิบายการเป็นแนวปฏิบัติที่ดีได้ชัดเจน |

ตัวบ่งชี้ที่ ๕.๔ ผลการดำเนินงานหลักสูตรตามกรอบมาตรฐานคุณวุฒิระดับอุดมศึกษาแห่งชาติ

ชนิดของตัวบ่งชี้ ผลลัพธ์

คำอธิบายตัวบ่งชี้

ผลการดำเนินงานของหลักสูตร หมายถึง ร้อยละของผลการดำเนินงานตามตัวบ่งชี้การดำเนินงานตามกรอบมาตรฐานคุณวุฒิระดับอุดมศึกษาที่ปรากฏในหลักสูตร (มคอ.๒) หมวดที่ ๗ ข้อ ๗ ที่หลักสูตรแต่ละหลักสูตรดำเนินงานได้ในแต่ละปีการศึกษา อาจารย์ประจำหลักสูตรจะเป็นผู้รายงานผลการดำเนินงานประจำปีในแบบรายงานผลการดำเนินการของหลักสูตร (มคอ.๗)

เกณฑ์การประเมิน

มีการดำเนินงานน้อยกว่าร้อยละ ๘๐ ของตัวบ่งชี้ผลการดำเนินงานที่ระบุไว้ในแต่ละปี
มีค่าคะแนนเท่ากับ ๐

มีการดำเนินงานร้อยละ ๘๐ ของตัวบ่งชี้ผลการดำเนินงานที่ระบุไว้ในแต่ละปี
มีค่าคะแนนเท่ากับ ๓.๕๐

มีการดำเนินงานร้อยละ ๘๐.๐๑-๘๙.๙๙ ของตัวบ่งชี้ผลการดำเนินงานที่ระบุไว้ในแต่ละปี
มีค่าคะแนนเท่ากับ ๔.๐๐

มีการดำเนินงานร้อยละ ๙๐.๐๐-๙๔.๙๙ ของตัวบ่งชี้ผลการดำเนินงานที่ระบุไว้ในแต่ละปี
มีค่าคะแนนเท่ากับ ๔.๕๐

มีการดำเนินงานร้อยละ ๙๕.๐๐-๙๙.๙๙ ของตัวบ่งชี้ผลการดำเนินงานที่ระบุไว้ในแต่ละปี
มีค่าคะแนนเท่ากับ ๔.๗๕

มีการดำเนินงานร้อยละ ๑๐๐ ของตัวบ่งชี้ผลการดำเนินงานที่ระบุไว้ในแต่ละปี
มีค่าคะแนนเท่ากับ ๕

หมายเหตุ

๑. สกอ. ได้ประกาศให้พิจารณาผลการดำเนินงาน ต้องเป็นไปตามตัวบ่งชี้ที่ ๑-๕ และอย่างน้อยร้อยละ ๘๐ ของตัวบ่งชี้ที่ระบุไว้ในแต่ละปี คะแนนจึงจะไม่เป็น ๐

๒. คณะกรรมการการอุดมศึกษา ได้มีประกาศคณะกรรมการการอุดมศึกษา เรื่อง แนวทางการปฏิบัติตามกรอบมาตรฐานคุณวุฒิระดับอุดมศึกษาแห่งชาติ (ฉบับที่ ๓) พ.ศ.๒๕๕๘ ลงวันที่ ๒๖ พฤศจิกายน ๒๕๕๘ ได้กำหนดแนวทางการปฏิบัติตามกรอบมาตรฐานคุณวุฒิระดับอุดมศึกษาแห่งชาติเพิ่มเติมไว้ ดังนี้

ข้อ ๒ ระบุว่า “กรณีที่สถาบันอุดมศึกษาจะจัดทำรายละเอียดของรายวิชา รายละเอียดของประสบการณ์ภาคสนาม (ถ้ามี) รายงานผลการดำเนินงานของรายวิชา รายงานผลการดำเนินการของประสบการณ์ภาคสนาม (ถ้ามี) และรายงานผลการดำเนินงานของหลักสูตรในลักษณะอื่น สถาบันอุดมศึกษาสามารถดำเนินการจัดทำระบบเก็บข้อมูลรายละเอียด ตามแนวทางของ มคอ.๓ มคอ.๔ มคอ.๕ มคอ.๖ และ มคอ.๗ โดยสามารถปรับเปลี่ยนหัวข้อรายละเอียดให้เหมาะสมกับบริบทเฉพาะของสถาบันอุดมศึกษานั้น ๆ ได้ ทั้งนี้ ให้คำนึงถึงเจตนารมณ์ของการจัดทำ มคอ.๓ มคอ.๔ มคอ.๕ มคอ.๖ และ มคอ.๗”

ข้อ ๓ ระบุว่า “ให้ถือว่าตัวบ่งชี้ผลการดำเนินงานตามกรอบมาตรฐานคุณวุฒิจำนวน ๑๒ ตัวบ่งชี้เป็นเพียงแนวทางเท่านั้น โดยสถาบันอุดมศึกษาสามารถกำหนดตัวบ่งชี้ผลการดำเนินงานตามกรอบมาตรฐานคุณวุฒิได้เอง ซึ่งแต่ละหลักสูตรมีอิสระในการกำหนดตัวบ่งชี้ผลการดำเนินงานที่ใช้ในการติดตามประเมิน และ

รายงานคุณภาพของหลักสูตรประจำปี ที่ระบุไว้ในหมวด ๑-๖ ของแต่ละหลักสูตร ตามบริบทและวัตถุประสงค์ในการผลิตบัณฑิต ทั้งนี้ ต้องได้รับความเห็นชอบหรืออนุมัติจากสถาบันอุดมศึกษา ในระหว่างที่สถาบันอุดมศึกษา ยังไม่สามารถเสนอขอปรับตัวบ่งชี้ใหม่ได้แล้วเสร็จ ให้ใช้ตัวบ่งชี้เดิมก่อนได้หรือหากหลักสูตรใดมีความประสงค์กำหนดตัวบ่งชี้แบบเดิมสามารถกระทำได้ กรณีหลักสูตรมีการปรับตัวบ่งชี้ใหม่ ให้นำเสนอ สำนักงานคณะกรรมการการอุดมศึกษา รับทราบในการปรับปรุงหลักสูตรครั้งต่อไป”

องค์ประกอบที่ ๖ สิ่งสนับสนุนการเรียนรู้

ในการดำเนินการบริหารหลักสูตร จะต้องมียุทธศาสตร์ที่สำคัญอีกประการหนึ่ง คือ สิ่งสนับสนุนการเรียนรู้ ซึ่งประกอบด้วย ความพร้อมทางกายภาพ ความพร้อมด้านอุปกรณ์ ความพร้อมด้านเทคโนโลยี ความพร้อมด้านการให้บริการ เช่น ห้องเรียน ห้องปฏิบัติการ ห้องทำวิจัย อุปกรณ์การเรียนการสอน ห้องสมุด การบริการเทคโนโลยีสารสนเทศ คอมพิวเตอร์ Wi-Fi และอื่นๆ รวมทั้งการบำรุงรักษาที่ส่งเสริมสนับสนุนให้นักศึกษาสามารถเรียนรู้ได้อย่างมีประสิทธิภาพ ประสิทธิภาพ ตามมาตรฐานผลการเรียนรู้ที่กำหนดตามกรอบมาตรฐานคุณวุฒิระดับอุดมศึกษาแห่งชาติ โดยพิจารณาร่วมกับผลการประเมินความพึงพอใจของนักศึกษาและอาจารย์

องค์ประกอบด้านสิ่งสนับสนุนการเรียนรู้จะพิจารณาได้จาก
ตัวบ่งชี้ที่ ๖.๑ สิ่งสนับสนุนการเรียนรู้

ตัวบ่งชี้ที่ ๖.๑ สิ่งสนับสนุนการเรียนรู้

ชนิดของตัวบ่งชี้ กระบวนการ

คำอธิบายตัวบ่งชี้

ความพร้อมของสิ่งสนับสนุนการเรียนการสอนมีหลายประการ ได้แก่ ความพร้อมทางกายภาพ เช่น ห้องเรียน ห้องปฏิบัติการ ที่พักของนักศึกษา ฯลฯ และความพร้อมของอุปกรณ์ เทคโนโลยี และสิ่งอำนวยความสะดวกหรือทรัพยากรที่เอื้อต่อการเรียนรู้ เช่น อุปกรณ์การเรียนการสอน ห้องสมุด หนังสือ ตำรา สิ่งพิมพ์ วารสาร ฐานข้อมูลเพื่อการสืบค้น แหล่งเรียนรู้ สื่ออิเล็กทรอนิกส์ ฯลฯ สิ่งสนับสนุนเหล่านี้ต้องมีปริมาณเพียงพอและมีคุณภาพพร้อมใช้งาน ทันสมัยโดยพิจารณาการดำเนินการปรับปรุงพัฒนาจากผลการประเมินความพึงพอใจของนักศึกษาและอาจารย์

ในการรายงานการดำเนินงานตามตัวบ่งชี้นี้ ให้อธิบายกระบวนการหรือแสดงผลการดำเนินงานในประเด็นที่เกี่ยวข้องอย่างน้อยให้ครอบคลุมประเด็นต่อไปนี้

- ระบบการดำเนินงานของภาควิชา/ส่วนงาน/ราชวิทยาลัย โดยมีส่วนร่วมของอาจารย์ประจำหลักสูตรเพื่อให้มีสิ่งสนับสนุนการเรียนรู้
- จำนวนสิ่งสนับสนุนการเรียนรู้ที่เพียงพอและเหมาะสมต่อการจัดการเรียนการสอน
- กระบวนการปรับปรุงตามผลการประเมินความพึงพอใจของนักศึกษาและอาจารย์ต่อสิ่งสนับสนุนการเรียนรู้

ในการประเมินเพื่อให้ทราบว่าอยู่ในระดับคะแนนใด ให้พิจารณาในภาพรวมของผลการดำเนินงานทั้งหมดที่สะท้อนการจัดเตรียมสิ่งสนับสนุนการเรียนรู้ที่จำเป็นต่อการเรียนการสอน และส่งผลให้ผู้เรียนสามารถเรียนรู้ได้อย่างมีประสิทธิภาพ

เกณฑ์การประเมิน

| ๐ | ๑ | ๒ | ๓ | ๔ | ๕ |
|--|--|---|---|--|---|
| <ul style="list-style-type: none"> • ไม่มีระบบ • ไม่มีกลไก • ไม่มีแนวคิดในการกำกับติดตามและปรับปรุง • ไม่มีข้อมูลหลักฐาน | <ul style="list-style-type: none"> • มีระบบ มีกลไก • ไม่มีการนำระบบกลไกไปสู่การปฏิบัติ/ดำเนินงาน | <ul style="list-style-type: none"> • มีระบบ มีกลไก • มีการนำระบบกลไกไปสู่การปฏิบัติ/ดำเนินงาน • มีการประเมินกระบวนการ • ไม่มีการปรับปรุง/พัฒนากระบวนการ | <ul style="list-style-type: none"> • มีระบบ มีกลไก • มีการนำระบบกลไกไปสู่การปฏิบัติ/ดำเนินงาน • มีการประเมินกระบวนการ • มีการปรับปรุง/พัฒนากระบวนการจากผลการประเมิน | <ul style="list-style-type: none"> • มีระบบ มีกลไก • มีการนำระบบกลไกไปสู่การปฏิบัติ/ดำเนินงาน • มีการประเมินกระบวนการ • มีการปรับปรุง/พัฒนากระบวนการจากผลการประเมิน • มีผลจากการปรับปรุงเห็นชัดเจนเป็นรูปธรรม | <ul style="list-style-type: none"> • มีระบบ มีกลไก • มีการนำระบบกลไกไปสู่การปฏิบัติ/ดำเนินงาน • มีการประเมินกระบวนการ • มีการปรับปรุง/พัฒนากระบวนการจากผลการประเมิน • มีผลจากการปรับปรุงเห็นชัดเจนเป็นรูปธรรม • มีแนวทางปฏิบัติที่ดีโดยมีหลักฐานเชิงประจักษ์ยืนยัน และกรรมการผู้ตรวจประเมินสามารถให้เหตุผลอธิบายการเป็นแนวปฏิบัติที่ดีได้ชัดเจน |

ระบบการประกันคุณภาพการศึกษาภายใน ระดับคณะและส่วนงาน

ระบบการประกันคุณภาพการศึกษาภายใน ระดับคณะและส่วนงาน (วิทยาลัยวิทยาศาสตร์การแพทย์เจ้าฟ้าจุฬาภรณ และ สถาบันบัณฑิตศึกษาจุฬาภรณ) ประกอบด้วย กรอบการประกันคุณภาพ ฯ ดังนี้

| องค์ประกอบในการประกันคุณภาพส่วนงาน | ตัวบ่งชี้ | เกณฑ์พิจารณา |
|------------------------------------|---|---|
| ๑. การผลิตบัณฑิต | ๑.๑ ผลการบริหารจัดการหลักสูตรโดยรวม | ค่าเฉลี่ยของระดับคุณภาพของทุกหลักสูตรที่ส่วนงานรับผิดชอบ |
| | ๑.๒ การส่งเสริมทักษะความสามารถด้านการสื่อสารภาษาและด้านเทคโนโลยีสารสนเทศตามอัตลักษณ์ของบัณฑิตคณะ | เกณฑ์มาตรฐาน ๖ ข้อ |
| | ๑.๓ อาจารย์ประจำส่วนงานที่มีคุณวุฒิปริญญาเอก | ร้อยละของอาจารย์ประจำส่วนงานที่มีคุณวุฒิปริญญาเอก |
| | ๑.๔ อาจารย์ประจำส่วนงานที่ดำรงตำแหน่งทางวิชาการ | ร้อยละของอาจารย์ประจำส่วนงานที่ดำรงตำแหน่งทางวิชาการ |
| | ๑.๕ จำนวนนักศึกษาเต็มเวลาเทียบเท่าต่อจำนวนอาจารย์ประจำ | สัดส่วนจำนวนนักศึกษาเต็มเวลาเทียบเท่าต่อจำนวนอาจารย์ประจำ |
| | ๑.๖ การบริการนักศึกษาระดับปริญญาตรี | เกณฑ์มาตรฐาน ๖ ข้อ |
| | ๑.๗ กิจกรรมนักศึกษาระดับปริญญาตรี | เกณฑ์มาตรฐาน ๖ ข้อ |
| ๒. การวิจัยและนวัตกรรม | ๒.๑ ระบบและกลไกการบริหารและพัฒนางานวิจัยหรืองานสร้างสรรค์ หรือนวัตกรรม | เกณฑ์มาตรฐาน ๖ ข้อ |
| | ๒.๒ เงินสนับสนุนงานวิจัยและงานสร้างสรรค์ หรือนวัตกรรม | เงินสนับสนุนงานวิจัยและงานสร้างสรรค์ทั้งภายในและภายนอกต่อจำนวนอาจารย์ประจำและนักวิจัย |
| | ๒.๓ ผลงานทางวิชาการของอาจารย์ประจำและนักวิจัย | ผลงานทางวิชาการทุกประเภทต่ออาจารย์ประจำและนักวิจัย |
| | ๒.๔ จำนวนบทความวิชาการ และบทความวิจัยที่ตีพิมพ์อยู่ในวารสารระดับนานาชาติ ในฐานข้อมูล SCOPUS | ร้อยละของจำนวนบทความที่ตีพิมพ์ในฐานข้อมูล SCOPUS |
| | ๒.๕ สัดส่วนเงินสนับสนุนงานวิจัยและงานสร้างสรรค์จากภายนอกต่อจำนวนเงินสนับสนุนงานวิจัยทั้งหมด | ร้อยละของจำนวนเงินสนับสนุนงานวิจัยและงานสร้างสรรค์ |
| ๓. การบริการวิชาการ | ๓.๑ การบริการวิชาการแก่สังคม | เกณฑ์มาตรฐาน ๖ ข้อ |
| | ๓.๒ จำนวนโครงการบริการวิชาการ ที่มีการบูรณาการกับการเรียนการสอน หรือการวิจัย หรือการทำนุบำรุงวัฒนธรรม ภูมิปัญญาของไทย | ค่าร้อยละของจำนวนโครงการบริการวิชาการที่มีการบูรณาการกับการเรียนการสอน การวิจัย หรือการทำนุบำรุงวัฒนธรรม ภูมิปัญญาของไทยจากทุกส่วนงาน |

| องค์ประกอบในการประกันคุณภาพส่วนงาน | ตัวบ่งชี้ | เกณฑ์พิจารณา |
|---|--|--------------------|
| ๔. การทำนุบำรุงศิลปวัฒนธรรมและความเป็นไทย | ๔.๑ ระบบและกลไกการทำนุบำรุงศิลปวัฒนธรรมและความเป็นไทย | เกณฑ์มาตรฐาน ๗ ข้อ |
| ๕. การบริหารจัดการ | ๕.๑ การบริหารของคณะ/ส่วนงานเพื่อการกำกับติดตามผลลัพธ์ ตามพันธกิจกลุ่มสถาบัน และเอกลักษณ์ของคณะ/ส่วนงาน | เกณฑ์มาตรฐาน ๗ ข้อ |
| | ๕.๒ ระบบกำกับประกันคุณภาพหลักสูตร | เกณฑ์มาตรฐาน ๖ ข้อ |

องค์ประกอบที่ ๑ การผลิตบัณฑิต

พันธกิจที่สำคัญที่สุดของสถาบันอุดมศึกษา คือ การผลิตบัณฑิต หรือการจัดกิจกรรมการเรียนการสอนให้ผู้เรียนมีความรู้ในวิชาการและวิชาชีพ มีคุณลักษณะตามหลักสูตรที่กำหนด การเรียนการสอนในยุคปัจจุบันใช้หลักการของการจัดกระบวนการเรียนรู้ที่เน้นผู้เรียนเป็นสำคัญ ดังนั้น พันธกิจดังกล่าวจึงเกี่ยวข้องกับ การบริหาร จัดการหลักสูตรและการเรียนการสอน เริ่มตั้งแต่การกำหนดปัจจัยนำเข้าที่ได้มาตรฐานตามที่กำหนด ประกอบด้วย การมีอาจารย์ที่มีปริมาณและคุณภาพตามมาตรฐานหลักสูตร มีกระบวนการบริหารจัดการการเรียนการสอนที่อาศัย หลักการร่วมมือร่วมพลังของทุกฝ่ายที่เกี่ยวข้องทั้งภายในและภายนอกมหาวิทยาลัย

ตัวบ่งชี้ จำนวน ๗ ตัวบ่งชี้ คือ

- ตัวบ่งชี้ที่ ๑.๑ ผลการบริหารจัดการหลักสูตรโดยรวม
- ตัวบ่งชี้ที่ ๑.๒ การส่งเสริมทักษะความสามารถด้านการสื่อสารภาษาและด้านเทคโนโลยีสารสนเทศตามอัตลักษณ์ของบัณฑิตคณะ
- ตัวบ่งชี้ที่ ๑.๓ อาจารย์ประจำส่วนงานที่มีคุณวุฒิปริญญาเอก
- ตัวบ่งชี้ที่ ๑.๔ อาจารย์ประจำส่วนงานที่ดำรงตำแหน่งทางวิชาการ
- ตัวบ่งชี้ที่ ๑.๕ จำนวนนักศึกษาเต็มเวลาเทียบเท่าต่อจำนวนอาจารย์ประจำ
- ตัวบ่งชี้ที่ ๑.๖ การบริการนักศึกษาระดับปริญญาตรี
- ตัวบ่งชี้ที่ ๑.๗ กิจกรรมนักศึกษาระดับปริญญาตรี

ตัวบ่งชี้ที่ ๑.๑ ผลการบริหารจัดการหลักสูตรโดยรวม

ชนิดของตัวบ่งชี้ ผลลัพธ์

คำอธิบายตัวบ่งชี้

ผลการดำเนินการของทุกหลักสูตรในส่วนงาน ซึ่งสะท้อนคุณภาพบัณฑิตในหลักสูตรที่ส่วนงานรับผิดชอบ

เกณฑ์การประเมิน

ค่าเฉลี่ยของคะแนนประเมินของทุกหลักสูตร

สูตรการคำนวณ

$$\text{คะแนนที่ได้} = \frac{\text{ผลรวมของค่าคะแนนประเมินของทุกหลักสูตร}}{\text{จำนวนหลักสูตรทั้งหมดที่ส่วนงานรับผิดชอบ}}$$

หมายเหตุ

หลักสูตรที่ได้รับการรับรองโดยระบบอื่นๆ ตามที่คณะกรรมการประกันคุณภาพภายในระดับอุดมศึกษา เห็นชอบ ไม่ต้องนำคะแนนการประเมินของหลักสูตรนั้นมาคำนวณในตัวบ่งชี้นี้ แต่ต้องรายงานผลการรับรองตาม ระบบอื่นๆ ในตัวบ่งชี้นี้ให้ครบถ้วน

ตัวบ่งชี้ที่ ๑.๒ การส่งเสริมทักษะความสามารถด้านการสื่อสารภาษาและด้านเทคโนโลยีสารสนเทศตามอัตลักษณ์ของบัณฑิตคณะ

ชนิดของตัวบ่งชี้ กระบวนการ

การคิดรอบปี ปีการศึกษา

คำอธิบายตัวบ่งชี้

คณะ/ส่วนงาน มีการส่งเสริมสนับสนุนให้นักศึกษามีความสามารถสื่อสารด้วยภาษาอังกฤษ และด้านเทคโนโลยีสารสนเทศ ตามอัตลักษณ์ของบัณฑิตของคณะ/ส่วนงาน โดยมีความสามารถในการพูดคุยสื่อสารได้ในชีวิตประจำวัน และมีความรู้ความสามารถทางด้านเทคโนโลยีสารสนเทศ ในการใช้โปรแกรมคอมพิวเตอร์พื้นฐาน หรือ application ที่จะใช้งานได้ดี และสามารถค้นคว้าผ่านฐานข้อมูลหลักได้

เกณฑ์มาตรฐาน

๑. มีแผนในการสร้างอัตลักษณ์ที่มีวัตถุประสงค์อย่างชัดเจน และมีตัวชี้วัดความสำเร็จตามวัตถุประสงค์อย่างครบถ้วน
๒. มีโครงการที่ได้รับจัดสรรงบประมาณ เพื่อส่งเสริมการเรียนรู้ทักษะด้านภาษาและด้านเทคโนโลยีสารสนเทศให้กับนักศึกษา
๓. มีการดำเนินงานตามแผนที่กำหนดไว้อย่างครบถ้วน
๔. มีการส่งเสริมสนับสนุนให้นักศึกษาเข้าประกวดหรือแข่งขัน และเข้าร่วมกิจกรรมการแสดงผล เพื่อส่งเสริมและพัฒนาศักยภาพด้านภาษาอังกฤษ และด้านเทคโนโลยีสารสนเทศ
๕. มีการประเมินความสำเร็จตามวัตถุประสงค์ของแผนและโครงการ มีการนำผลการประเมิน ไปปรับปรุงและพัฒนาอย่างต่อเนื่อง
๖. นักศึกษาชั้นปีสุดท้ายที่สอบผ่านเกณฑ์การทดสอบความสามารถด้านทักษะการสื่อสารด้วยภาษาอังกฤษ และด้านเทคโนโลยีสารสนเทศในการทำงาน ตามเกณฑ์ที่กำหนด อย่างน้อยร้อยละ ๘๐

เกณฑ์การประเมิน

| คะแนน ๑ | คะแนน ๒ | คะแนน ๓ | คะแนน ๔ | คะแนน ๕ |
|---------------------------|-------------------------|-------------------------|-------------------------|-------------------------|
| มีการดำเนินการ ๑-๒ ข้อ | มีการดำเนินการ ๓ ข้อ | มีการดำเนินการ ๔ ข้อ | มีการดำเนินการ ๕ ข้อ | มีการดำเนินการ ๖ ข้อ |

ตัวบ่งชี้ที่ ๑.๓ อาจารย์ประจำส่วนงานที่มีคุณวุฒิปริญญาเอก

ชนิดของตัวบ่งชี้ ปัจจัยนำเข้า

คำอธิบายตัวบ่งชี้

การศึกษาระดับอุดมศึกษาถือเป็นการศึกษาระดับสูงสุดที่ต้องการบุคลากรที่มีความรู้ความสามารถ และความลุ่มลึกทางวิชาการ เพื่อปฏิบัติพันธกิจสำคัญของราชวิทยาลัยในการผลิตบัณฑิต ศึกษาวิจัย เพื่อติดตาม ความก้าวหน้าทางวิชาการและการพัฒนาองค์ความรู้ ดังนั้น ส่วนงานจึงควรมีอาจารย์ที่มีระดับคุณวุฒิทางการศึกษาที่ตรง หรือสัมพันธ์กับหลักสูตรที่เปิดสอนในสัดส่วนที่เหมาะสมกับพันธกิจ หรือจุดเน้นของหลักสูตร

เกณฑ์การประเมิน

โดยการแปลงค่าร้อยละของอาจารย์ประจำส่วนงานที่มีคุณวุฒิปริญญาเอกเป็นคะแนนระหว่าง ๐-๕

๑. เกณฑ์เฉพาะสถาบันกลุ่ม ข และ ค ค่าร้อยละของอาจารย์ประจำส่วนงานที่มีคุณวุฒิปริญญาเอกที่กำหนดให้เป็นคะแนนเต็ม ๕ = ร้อยละ ๔๐ ขึ้นไป

๒. เกณฑ์เฉพาะสถาบันกลุ่ม ค๑ และ ง ค่าร้อยละของอาจารย์ประจำส่วนงานที่มีคุณวุฒิปริญญาเอกที่กำหนดให้เป็นคะแนนเต็ม ๕ = ร้อยละ ๘๐ ขึ้นไป

สูตรการคำนวณ

๑. คำนวณค่าร้อยละของอาจารย์ประจำส่วนงานที่มีคุณวุฒิปริญญาเอก ตามสูตร

$$\frac{\text{จำนวนอาจารย์ประจำส่วนงานที่มีคุณวุฒิปริญญาเอก}}{\text{จำนวนอาจารย์ประจำส่วนงานทั้งหมด}} \times 100$$

๒. แปลงค่าร้อยละที่คำนวณได้ในข้อ ๑ เทียบกับคะแนนเต็ม ๕

$$\text{คะแนนที่ได้} = \frac{\text{ร้อยละของอาจารย์ประจำส่วนงานที่มีคุณวุฒิปริญญาเอก}}{\text{ร้อยละของอาจารย์ประจำส่วนงานที่มีคุณวุฒิปริญญาเอกที่กำหนดให้เป็นคะแนนเต็ม ๕}} \times ๕$$

หมายเหตุ

๑. คุณวุฒิปริญญาเอกพิจารณาจากระดับคุณวุฒิที่ได้รับหรือเทียบเท่าตามหลักเกณฑ์การพิจารณาคุณวุฒิของกระทรวงศึกษาธิการ กรณีที่มีการปรับวุฒิการศึกษาให้มีหลักฐานการสำเร็จ การศึกษาภายในรอบปีการศึกษานั้น ทั้งนี้ อาจใช้คุณวุฒิอื่นเทียบเท่าคุณวุฒิปริญญาเอกได้สำหรับกรณีที่บางสาขาวิชาชีพมีคุณวุฒิอื่นที่เหมาะสมกว่า ทั้งนี้ต้องได้รับความเห็นชอบจากคณะกรรมการการอุดมศึกษา

๒. การนับจำนวนอาจารย์ประจำ ให้นับตามปีการศึกษาและนับทั้งที่ปฏิบัติงานจริงและลาศึกษาต่อ ในกรณีที่มีอาจารย์บรรจุใหม่ให้คำนวณตามเกณฑ์อาจารย์ประจำที่ระบุในคำชี้แจงเกี่ยวกับการนับจำนวนอาจารย์ประจำและนักวิจัย

ตัวบ่งชี้ที่ ๑.๔ อาจารย์ประจำส่วนงานที่ดำรงตำแหน่งทางวิชาการ

ชนิดของตัวบ่งชี้ ปัจจัยนำเข้า

คำอธิบายตัวบ่งชี้

สถาบันอุดมศึกษาถือเป็นขุมปัญญาของประเทศ และมีความรับผิดชอบที่จะต้องส่งเสริมให้อาจารย์ทำการศึกษาวิจัยเพื่อแสวงหาและพัฒนาองค์ความรู้ในศาสตร์สาขาวิชาต่างๆ อย่างต่อเนื่อง เพื่อนำไปใช้ในการเรียนการสอน รวมทั้งการแก้ไขปัญหาและพัฒนาประเทศ การดำรงตำแหน่งทางวิชาการเป็นสิ่งสะท้อนการปฏิบัติงานดังกล่าวของอาจารย์ตามพันธกิจ

เกณฑ์การประเมิน

โดยการแปลงค่าร้อยละของอาจารย์ประจำส่วนงานที่ดำรงตำแหน่งทางวิชาการเป็นคะแนนระหว่าง ๐-๕

๑. เกณฑ์เฉพาะสถาบันกลุ่ม ข และ ค๒ ค่าร้อยละของอาจารย์ประจำส่วนงานที่ดำรงตำแหน่งผู้ช่วยศาสตราจารย์ รองศาสตราจารย์ และศาสตราจารย์รวมกัน ที่กำหนดให้เป็นคะแนนเต็ม ๕ = ร้อยละ ๖๐ ขึ้นไป

๒. เกณฑ์เฉพาะสถาบันกลุ่ม ค๑ และ ง ค่าร้อยละของอาจารย์ประจำส่วนงานที่ดำรงตำแหน่งผู้ช่วยศาสตราจารย์ รองศาสตราจารย์ และศาสตราจารย์รวมกัน ที่กำหนดให้เป็นคะแนนเต็ม ๕ = ร้อยละ ๘๐ ขึ้นไป

สูตรการคำนวณ

๑. คำนวณค่าร้อยละของอาจารย์ประจำส่วนงานที่ดำรงตำแหน่งทางวิชาการ ตามสูตร

$$\frac{\text{จำนวนอาจารย์ประจำส่วนงานที่ดำรงตำแหน่งทางวิชาการ}}{\text{จำนวนอาจารย์ประจำส่วนงานทั้งหมด}} \times 100$$

๒. แปลงค่าร้อยละที่คำนวณได้ในข้อ ๑ เทียบกับคะแนนเต็ม ๕

$$\text{คะแนนที่ได้} = \frac{\text{ร้อยละของอาจารย์ประจำส่วนงานที่ดำรงตำแหน่งทางวิชาการ}}{\text{ร้อยละของอาจารย์ประจำส่วนงานที่ดำรงตำแหน่งทางวิชาการที่กำหนดให้เป็นคะแนนเต็ม ๕}} \times ๕$$

ตัวบ่งชี้ที่ ๑.๕ จำนวนนักศึกษาเต็มเวลาเทียบเท่าต่อจำนวนอาจารย์ประจำ

ชนิดของตัวบ่งชี้ ปัจจัยนำเข้า

คำอธิบายตัวบ่งชี้

ปัจจัยสำคัญประการหนึ่งสำหรับการจัดการการศึกษาระดับอุดมศึกษา คือสัดส่วนของนักศึกษาต่ออาจารย์ ที่จะต้องสอดคล้องกับศาสตร์ในแต่ละสาขาวิชาและลักษณะการเรียนการสอน รวมทั้งมีความเชื่อมโยงไปสู่การวางแผนต่างๆ เช่น การวางแผนอัตรากำลัง ภาระงานอาจารย์ เป้าหมายการผลิตบัณฑิต ดังนั้น ราชวิทยาลัย

จึงควรมีจำนวนนักศึกษาเต็มเวลาเทียบเท่าต่อจำนวนอาจารย์ประจำที่ปฏิบัติงานจริงในสัดส่วนที่เหมาะสมกับสาขาวิชา

เกณฑ์การประเมิน

คำนวณหาค่าความแตกต่างระหว่างจำนวนนักศึกษาเต็มเวลาต่ออาจารย์ประจำกับเกณฑ์มาตรฐาน และนำมาเทียบกับค่าความต่างทั้งด้านสูงกว่าหรือต่ำกว่าที่กำหนดเป็นคะแนน ๐ และ ๕ คะแนน และใช้การเทียบ บัญญัติไตรยางศ์ ดังนี้

ค่าความแตกต่างทั้งด้านสูงกว่าหรือต่ำกว่าเกณฑ์มาตรฐานไม่เกินร้อยละ ๑๐ กำหนดเป็นคะแนน ๕

ค่าความแตกต่างทั้งด้านสูงกว่าหรือต่ำกว่าเกณฑ์มาตรฐานตั้งแต่ร้อยละ ๒๐ กำหนดเป็นคะแนน ๐

ค่าความแตกต่างทั้งด้านสูงกว่าหรือต่ำกว่าเกณฑ์มาตรฐานตั้งแต่ร้อยละ ๑๐.๐๑ และไม่เกินร้อยละ ๒๐ ให้นำมาเทียบบัญญัติไตรยางศ์ตามสูตรเพื่อเป็นคะแนนของหลักสูตรนั้นๆ

สูตรการคำนวณจำนวนนักศึกษาเต็มเวลาเทียบเท่า

๑. คำนวณค่าหน่วยกิตนักศึกษา (Student Credit Hours : SCH) ซึ่งก็คือผลรวมของผลคูณระหว่างจำนวน นักศึกษาที่ลงทะเบียนเรียนกับจำนวนหน่วยกิตแต่ละรายวิชาที่เปิดสอนทุกรายวิชาตลอดปีการศึกษา รวบรวมหลังจากนักศึกษาลงทะเบียนแล้วเสร็จ (หมดกำหนดเวลาการเพิ่ม – ถอน) โดยมีสูตรการคำนวณ ดังนี้

$$SCH = \sum n_i c_i$$

เมื่อ n_i = จำนวนนักศึกษาที่ลงทะเบียนในวิชาที่ i

c_i = จำนวนหน่วยกิตของวิชาที่ i

๒. คำนวณค่า FTES โดยใช้สูตรคำนวณ ดังนี้

| | |
|--|---|
| จำนวนนักศึกษาเต็มเวลาเทียบเท่าต่อปี (FTES) = | $\frac{\text{Student Credit Hours (SCH) ทั้งปี}}{\text{จำนวนหน่วยกิตต่อปีการศึกษาตามเกณฑ์มาตรฐานการลงทะเบียนในระดับปริญญาชั้นๆ}}$ |
|--|---|

การปรับจำนวนในระหว่างปริญญาตรีและบัณฑิตศึกษา

ให้มีการปรับค่าจำนวนนักศึกษาเต็มเวลาเทียบเท่าในระดับบัณฑิตศึกษาให้เป็นระดับปริญญาตรีเพื่อนำมารวมคำนวณหาสัดส่วนจำนวนนักศึกษาเต็มเวลาต่ออาจารย์ประจำ

| นักศึกษาเต็มเวลาในหน่วยนับปริญญาตรี | |
|---|---|
| ๑. กลุ่มสาขาวิชาวิทยาศาสตร์สุขภาพ | = FTES ระดับปริญญาตรี + FTES ระดับบัณฑิตศึกษา |
| ๒. กลุ่มสาขาวิชาวิทยาศาสตร์กายภาพ | = FTES ระดับปริญญาตรี + (๒ x FTES ระดับบัณฑิตศึกษา) |
| ๓. กลุ่มสาขาวิชามนุษยศาสตร์และสังคมศาสตร์ | = FTES ระดับปริญญาตรี + (๑.๘ x FTES ระดับบัณฑิตศึกษา) |

สัดส่วนจำนวนนักศึกษาเต็มเวลาต่ออาจารย์ประจำแยกตามกลุ่มสาขา

| กลุ่มสาขา | สัดส่วนจำนวนนักศึกษาเต็มเวลาต่ออาจารย์ประจำ |
|--|---|
| ๑. วิทยาศาสตร์สุขภาพ แพทยศาสตร์ สัตวแพทยศาสตร์ พยาบาลศาสตร์ | ๘ : ๑ ๔ : ๑ ๘ : ๑ ๖ : ๑ |
| ๒. วิทยาศาสตร์กายภาพ | ๒๐ : ๑ |
| ๓. วิศวกรรมศาสตร์ | ๒๐ : ๑ |
| ๔. สถาปัตยกรรมศาสตร์และการผังเมือง | ๘ : ๑ |
| ๕. เกษตร ป่าไม้และประมง | ๒๐ : ๑ |
| ๖. บริหารธุรกิจ พาณิชยศาสตร์ บัญชี การจัดการ การท่องเที่ยว เศรษฐศาสตร์ | ๒๕ : ๑ |
| ๗. นิติศาสตร์ | ๕๐ : ๑ |
| ๘. ครุศาสตร์/ศึกษาศาสตร์ | ๓๐ : ๑ |
| ๙. ศิลปกรรมศาสตร์ ทัศนศิลป์และประยุกต์ศิลป์ | ๘ : ๑ |
| ๑๐. สังคมศาสตร์/มนุษยศาสตร์ | ๒๕ : ๑ |

สูตรการคำนวณ

๑. คำนวณหาค่าความแตกต่างจากเกณฑ์มาตรฐานและนำมาคิดเป็นค่าร้อยละ ตามสูตร

$$\frac{\text{สัดส่วนจำนวนนักศึกษาเต็มเวลาที่เป็นจริง} - \text{สัดส่วนจำนวนนักศึกษาเต็มเวลาตามเกณฑ์มาตรฐาน}}{\text{สัดส่วนจำนวนนักศึกษาเต็มเวลาตามเกณฑ์มาตรฐาน}} \times 100$$

๒. นำค่าร้อยละจากข้อ ๑ มาคำนวณคะแนนดังนี้

๒.๑ ค่าร้อยละน้อยกว่าหรือเท่ากับร้อยละ ๐ คิดเป็น ๕ คะแนน

๒.๒ ค่าร้อยละมากกว่าหรือเท่ากับร้อยละ ๒๐ คิดเป็น ๐ คะแนน

๒.๓ ค่าร้อยละมากกว่าร้อยละ ๐ แต่น้อยกว่าร้อยละ ๒๐ให้นำมาคิดคะแนนดังนี้

$$\text{คะแนนที่ได้} = \frac{๕ - (\text{ค่าร้อยละที่คำนวณได้จาก ๒.๓})}{๔}$$

ตัวอย่างการคำนวณ

จำนวนนักศึกษาเต็มเวลาเทียบเท่าต่อปี (FTES) ของหลักสูตรหนึ่งทางด้านสังคมศาสตร์/มนุษยศาสตร์ = ๒๔

$$\text{ค่าความแตกต่างจากเกณฑ์มาตรฐาน} = \frac{๒๔ - ๒๕}{๒๕} \times 100 = \text{ร้อยละ } -๔ \text{ ได้คะแนน } ๕ \text{ คะแนน}$$

จำนวนนักศึกษาเต็มเวลาเทียบเท่าต่อปี (FTES) ของหลักสูตรหนึ่งทางด้านสังคมศาสตร์/มนุษยศาสตร์ = ๓๒

$$\text{ค่าความแตกต่างจากเกณฑ์มาตรฐาน} = \frac{32 - 25}{25} \times 100 = \text{ร้อยละ } 28 \text{ ได้คะแนน } 0 \text{ คะแนน}$$

จำนวนนักศึกษาเต็มเวลาเทียบเท่าต่อปี (FTES) ของหลักสูตรหนึ่งทางด้านสังคมศาสตร์/มนุษยศาสตร์ = 28

$$\text{ค่าความแตกต่างจากเกณฑ์มาตรฐาน} = \frac{28 - 25}{25} \times 100 = \text{ร้อยละ } 12 \text{ ได้คะแนน}$$

แปลงค่าความแตกต่างเป็นคะแนน เท่ากับ $20 - 12 = 8$ ได้คะแนน $\frac{8 \times 5}{10} = 4$ คะแนน

ตัวบ่งชี้ที่ ๑.๖ การบริการนักศึกษาระดับปริญญาตรี

ชนิดของตัวบ่งชี้ กระบวนการ

คำอธิบายตัวบ่งชี้

ส่วนงานควรจัดบริการด้านต่างๆ ให้นักศึกษาและศิษย์เก่าในกิจกรรมที่เป็นประโยชน์กับนักศึกษา เพื่อการดำรงชีวิตอย่างมีความสุขและคุ้มค่าในระหว่างการใช้ชีวิตใน ส่วนงาน ตั้งแต่การให้คำปรึกษา ทั้งด้านวิชาการและการใช้ชีวิต จัดบริการข้อมูลหน่วยงานที่ให้บริการ เช่น ศูนย์ยืมการศึกษา แหล่งทุนการศึกษาต่อ การบริการ จัดหางาน แหล่งข้อมูลการฝึกประสบการณ์วิชาชีพ การเตรียมความพร้อมเพื่อการทำงานเมื่อสำเร็จการศึกษา ข้อมูล ข่าวสาร ความเคลื่อนไหวในและนอกราชวิทยาลัยที่จำเป็นแก่นักศึกษาและศิษย์เก่า โดยการให้บริการทั้งหมดต้องให้ความสำคัญกับการบริการที่มีคุณภาพและเกิดประโยชน์แก่ผู้รับบริการอย่างแท้จริง

เกณฑ์มาตรฐาน

๑. จัดบริการให้คำปรึกษาทางวิชาการ และการใช้ชีวิตแก่นักศึกษาใน ส่วนงาน
๒. มีการให้ข้อมูลของหน่วยงานที่ให้บริการ กิจกรรมพิเศษนอกหลักสูตร แหล่งงานทั้งเต็มเวลาและนอกเวลาแก่นักศึกษา
๓. จัดกิจกรรมเตรียมความพร้อมเพื่อการทำงานเมื่อสำเร็จการศึกษาแก่นักศึกษา
๔. ประเมินคุณภาพของการจัดกิจกรรมและการจัดบริการในข้อ ๑-๓ ทุกข้อไม่ต่ำกว่า ๓.๕๑ จากคะแนนเต็ม ๕
๕. นำผลการประเมินจากข้อ ๔ มาปรับปรุงพัฒนาการให้บริการและการให้ข้อมูล เพื่อส่งผลให้ผลการประเมินสูงขึ้นหรือเป็นไปตามความคาดหวังของนักศึกษา
๖. ให้ข้อมูลและความรู้ที่เป็นประโยชน์ในการประกอบอาชีพแก่ศิษย์เก่า

เกณฑ์การประเมิน

| คะแนน ๑ | คะแนน ๒ | คะแนน ๓ | คะแนน ๔ | คะแนน ๕ |
|-------------------------|-------------------------|---------------------------|-------------------------|-------------------------|
| มีการดำเนินการ ๑ ข้อ | มีการดำเนินการ ๒ ข้อ | มีการดำเนินการ ๓-๔ ข้อ | มีการดำเนินการ ๕ ข้อ | มีการดำเนินการ ๖ ข้อ |

ตัวบ่งชี้ที่ ๑.๗ กิจกรรมนักศึกษาระดับปริญญาตรี

ชนิดของตัวบ่งชี้ กระบวนการ

คำอธิบายตัวบ่งชี้

ส่วนงานต้องส่งเสริมให้มีการจัดกิจกรรมนักศึกษาต่างๆ อย่างเหมาะสมและครบถ้วน กิจกรรมนักศึกษา หมายถึงกิจกรรมเสริมหลักสูตรที่ดำเนินการทั้งโดยส่วนงานและโดยองค์กรนักศึกษา เป็นกิจกรรมที่ผู้เข้าร่วมจะมีโอกาส ได้รับการพัฒนาสติปัญญา สังคม อารมณ์ ร่างกาย และคุณธรรมจริยธรรม โดยสอดคล้องกับคุณลักษณะบัณฑิตที่พึงประสงค์ ที่ประกอบด้วยมาตรฐานผลการเรียนรู้ตามกรอบมาตรฐานคุณวุฒิแห่งชาติ ๕ ประการ ได้แก่ (๑) คุณธรรม จริยธรรม (๒) ความรู้ (๓) ทักษะทางปัญญา (๔) ทักษะความสัมพันธ์ระหว่างบุคคลและความรับผิดชอบ (๕) ทักษะ การวิเคราะห์เชิงตัวเลข การสื่อสารและการใช้เทคโนโลยีสารสนเทศ และคุณลักษณะของบัณฑิตที่พึงประสงค์ ที่ส่วนงานราชวิทยาลัย และสภา/องค์กรวิชาชีพได้กำหนดเพิ่มเติม ตลอดจนสอดคล้องกับความต้องการของผู้ใช้บัณฑิต และ นำหลัก PDSA / PDCA (Plan, Do, Study/Check, Act) ไปใช้ในชีวิตประจำวันเป็นการพัฒนาคุณภาพนักศึกษาอย่างยั่งยืน

เกณฑ์มาตรฐาน

๑. จัดทำแผนการจัดกิจกรรมพัฒนานักศึกษาในภาพรวมของส่วนงานโดยให้นักศึกษามีส่วนร่วมในการจัดทำแผนและการจัดกิจกรรม
๒. ในแผนการจัดกิจกรรมพัฒนานักศึกษา ให้ดำเนินกิจกรรมที่ส่งเสริมคุณลักษณะบัณฑิตตามมาตรฐานผลการเรียนรู้ตามกรอบมาตรฐานคุณวุฒิแห่งชาติ ๕ ประการ ให้ครบถ้วน ประกอบด้วย
 - (๑) คุณธรรม จริยธรรม
 - (๒) ความรู้
 - (๓) ทักษะทางปัญญา
 - (๔) ทักษะความสัมพันธ์ระหว่างบุคคลและความรับผิดชอบ
 - (๕) ทักษะการวิเคราะห์เชิงตัวเลข การสื่อสารและการใช้เทคโนโลยีสารสนเทศ
๓. จัดกิจกรรมให้ความรู้และทักษะการประกันคุณภาพแก่นักศึกษา
๔. ทุกกิจกรรมที่ดำเนินการ มีการประเมินผลความสำเร็จตามวัตถุประสงค์ของกิจกรรมและนำผลการประเมินมาปรับปรุงการดำเนินงานครั้งต่อไป
๕. ประเมินความสำเร็จตามวัตถุประสงค์ของแผนการจัดกิจกรรมพัฒนานักศึกษา
๖. นำผลการประเมินไปปรับปรุงแผนหรือปรับปรุงการจัดกิจกรรมเพื่อพัฒนานักศึกษา

เกณฑ์การประเมิน

| คะแนน ๑ | คะแนน ๒ | คะแนน ๓ | คะแนน ๔ | คะแนน ๕ |
|-------------------------|-------------------------|---------------------------|-------------------------|-------------------------|
| มีการดำเนินการ ๑ ข้อ | มีการดำเนินการ ๒ ข้อ | มีการดำเนินการ ๓-๔ ข้อ | มีการดำเนินการ ๕ ข้อ | มีการดำเนินการ ๖ ข้อ |

องค์ประกอบที่ ๒ การวิจัย

สถาบันอุดมศึกษาแต่ละแห่งอาจมีจุดเน้นในเรื่องการวิจัยที่แตกต่างกันขึ้นกับสภาพแวดล้อม และความพร้อมของแต่ละสถาบัน อย่างไรก็ตาม ราชวิทยาลัยจุฬาภรณ์จำเป็นต้องมีพันธกิจนี้เป็นส่วนหนึ่งของพันธกิจราชวิทยาลัย ดังนั้น จึงต้องมีระบบและกลไกควบคุมให้สามารถดำเนินการในพันธกิจด้านนี้อย่างมีประสิทธิภาพและคุณภาพตามจุดเน้น เฉพาะของราชวิทยาลัย เพื่อให้ได้ผลงานวิจัย และงานสร้างสรรค์ที่เกิดประโยชน์ การวิจัยจะประสบความสำเร็จและเกิดประโยชน์จำเป็นต้องมีส่วนประกอบที่สำคัญ ๓ ประการ คือ ๑) ราชวิทยาลัยต้องมีแผนการวิจัย มีระบบและกลไก ตลอดจนมีการสนับสนุนทรัพยากรให้สามารถดำเนินการได้ตามแผน ๒) คณาจารย์มี

ส่วนร่วมในการวิจัยอย่างเข้มแข็ง โดยบูรณาการงานวิจัยกับการจัดการเรียนการสอน และพันธกิจด้านอื่นๆ ของ ราชวิทยาลัย และ ๓) ผลงานวิจัยมีคุณภาพ มีประโยชน์ สอนองยุทธศาสตร์ของชาติและมีการเผยแพร่อย่างกว้างขวาง

| | |
|------------------|--|
| ตัวบ่งชี้ | จำนวน ๕ ตัวบ่งชี้ คือ |
| ตัวบ่งชี้ที่ ๒.๑ | ระบบและกลไกการบริหารและพัฒนางานวิจัยหรืองานสร้างสรรค์ หรือ นวัตกรรม |
| ตัวบ่งชี้ที่ ๒.๒ | เงินสนับสนุนงานวิจัยและงานสร้างสรรค์ หรือนวัตกรรม |
| ตัวบ่งชี้ที่ ๒.๓ | ผลงานวิชาการของอาจารย์ประจำและนักวิจัย |
| ตัวบ่งชี้ที่ ๒.๔ | จำนวนบทความวิชาการ และบทความวิจัยที่ตีพิมพ์อยู่ในวารสารระดับ นานาชาติ ในฐานข้อมูล SCOPUS |
| ตัวบ่งชี้ที่ ๒.๕ | สัดส่วนทุนวิจัยภายนอกต่ออาจารย์และนักวิจัยทั้งหมด |

ตัวบ่งชี้ที่ ๒.๑ ระบบและกลไกการบริหารและพัฒนางานวิจัยหรืองานสร้างสรรค์ หรือนวัตกรรม

ชนิดของตัวบ่งชี้ กระบวนการ

คำอธิบายตัวบ่งชี้

ราชวิทยาลัย ต้องมีการบริหารจัดการงานวิจัยและงานสร้างสรรค์ที่มีคุณภาพโดยมีแนวทางการ ดำเนินงานที่เป็นระบบและมีกลไกส่งเสริมสนับสนุนครบถ้วนเพื่อให้สามารถดำเนินการได้ตามแผนที่กำหนดไว้ ทั้ง การสนับสนุนด้านการจัดหาแหล่งทุนวิจัยและการจัดสรรทุนวิจัยจากงบประมาณของราชวิทยาลัยให้กับบุคลากร ส่งเสริม พัฒนาสมรรถนะแก่อาจารย์และนักวิจัย การสนับสนุนทรัพยากรที่จำเป็นซึ่งรวมถึงทรัพยากรบุคคล ทรัพยากรการเงิน เครื่องมืออุปกรณ์ที่เกี่ยวข้องต่างๆ ตลอดจนจัดระบบสร้างขวัญและกำลังใจแก่นักวิจัยอย่าง เหมาะสม ตลอดจนมีระบบและกลไกเพื่อช่วยในการคุ้มครองสิทธิของงานวิจัยหรืองานสร้างสรรค์ที่นำไปใช้ประโยชน์

เกณฑ์มาตรฐาน

๑. มีระบบและกลไกส่งเสริมสนับสนุนงานวิจัยและงานสร้างสรรค์ และมีระบบสารสนเทศเพื่อ การบริหารงานวิจัยที่สามารถนำไปใช้ประโยชน์ในการบริหารงานวิจัยหรืองานสร้างสรรค์
๒. สนับสนุนพันธกิจด้านการวิจัยหรืองานสร้างสรรค์ในประเด็นต่อไปนี้
 - ห้องปฏิบัติการวิจัยหรืองานสร้างสรรค์ หรือหน่วยวิจัยหรืองานสร้างสรรค์ หรือศูนย์เครื่องมือ หรือศูนย์ให้คำปรึกษาและสนับสนุนการวิจัยหรืองานสร้างสรรค์
 - ห้องสมุดหรือแหล่งค้นคว้าข้อมูลสนับสนุนการวิจัยหรืองานสร้างสรรค์
 - สิ่งอำนวยความสะดวกหรือการรักษาความปลอดภัยในการวิจัยหรือการผลิตงานสร้างสรรค์ เช่น ระบบเทคโนโลยีสารสนเทศ ระบบรักษาความปลอดภัยในห้องปฏิบัติการ
 - กิจกรรมวิชาการที่ส่งเสริมงานวิจัยหรืองานสร้างสรรค์ เช่น การจัดประชุมวิชาการ การจัด แสดงงานสร้างสรรค์ การจัดให้มีศาสตราจารย์อาคันตุกะหรือศาสตราจารย์รับเชิญ (Visiting Professor)
๓. จัดสรรงบประมาณ เพื่อเป็นทุนวิจัยหรืองานสร้างสรรค์
๔. จัดสรรงบประมาณเพื่อสนับสนุนการเผยแพร่ผลงานวิจัยหรืองานสร้างสรรค์ในการประชุม วิชาการหรือการตีพิมพ์ในวารสารระดับชาติหรือนานาชาติ

๕. มีการพัฒนาสมรรถนะอาจารย์และนักวิจัย มีการสร้างขวัญและกำลังใจตลอดจนยกย่องอาจารย์และนักวิจัยที่มีผลงานวิจัยหรืองานสร้างสรรค์ดีเด่น

๖. มีระบบและกลไกเพื่อช่วยในการคุ้มครองสิทธิของงานวิจัยหรืองานสร้างสรรค์ที่นำไปใช้ประโยชน์และดำเนินการตามระบบที่กำหนด

เกณฑ์การประเมิน

| คะแนน ๑ | คะแนน ๒ | คะแนน ๓ | คะแนน ๔ | คะแนน ๕ |
|-------------------------|-------------------------|---------------------------|-------------------------|-------------------------|
| มีการดำเนินการ ๑ ข้อ | มีการดำเนินการ ๒ ข้อ | มีการดำเนินการ ๓-๔ ข้อ | มีการดำเนินการ ๕ ข้อ | มีการดำเนินการ ๖ ข้อ |

ตัวบ่งชี้ที่ ๒.๒ เงินสนับสนุนงานวิจัยและงานสร้างสรรค์ หรือนวัตกรรม

ชนิดของตัวบ่งชี้ ปัจจัยนำเข้า

คำอธิบายตัวบ่งชี้

ปัจจัยสำคัญที่ส่งเสริมสนับสนุนให้เกิดการผลิตงานวิจัยหรืองานสร้างสรรค์ในราชวิทยาลัย คือ เงินสนับสนุนงานวิจัยหรืองานสร้างสรรค์ ดังนั้น ราชวิทยาลัยจึงต้องจัดสรรเงินจากภายในราชวิทยาลัยและที่ได้รับจากภายนอกราชวิทยาลัยเพื่อสนับสนุนการทำวิจัยหรืองานสร้างสรรค์อย่างมีประสิทธิภาพตามสภาพแวดล้อมและจุดเน้นของราชวิทยาลัย

นอกจากนั้นเงินทุนวิจัยหรืองานสร้างสรรค์ที่ส่วนงานได้รับจากแหล่งทุนภายนอกราชวิทยาลัยยังเป็นตัวบ่งชี้ที่สำคัญที่แสดงถึงศักยภาพด้านการวิจัยของส่วนงาน โดยเฉพาะส่วนงานที่อยู่ในกลุ่มที่เน้นการวิจัย

เกณฑ์การประเมิน

โดยการแปลงจำนวนเงินต่อจำนวนอาจารย์ประจำและนักวิจัยประจำเป็นคะแนนระหว่าง ๐-๕

๑. เกณฑ์เฉพาะส่วนงานกลุ่ม ข และ ค๒ จำแนกเป็น ๓ กลุ่มสาขาวิชา

กลุ่มสาขาวิชาวิทยาศาสตร์และเทคโนโลยีจำนวนเงินสนับสนุนงานวิจัยหรืองานสร้างสรรค์จากภายในและภายนอกราชวิทยาลัยที่กำหนดให้เป็นคะแนนเต็ม ๕ = ๖๐,๐๐๐ บาทขึ้นไปต่อคน

กลุ่มสาขาวิชาวิทยาศาสตร์สุขภาพจำนวนเงินสนับสนุนงานวิจัยหรืองานสร้างสรรค์จากภายในและภายนอกราชวิทยาลัยที่กำหนดให้เป็นคะแนนเต็ม ๕ = ๕๐,๐๐๐ บาทขึ้นไปต่อคน

กลุ่มสาขาวิชามนุษยศาสตร์และสังคมศาสตร์จำนวนเงินสนับสนุนงานวิจัยหรืองานสร้างสรรค์จากภายในและภายนอกราชวิทยาลัยที่กำหนดให้เป็นคะแนนเต็ม ๕ = ๒๕,๐๐๐ บาทขึ้นไปต่อคน

๒. เกณฑ์เฉพาะส่วนงานกลุ่ม ค๑ และ ง จำแนกเป็น ๓ กลุ่มสาขาวิชา

กลุ่มสาขาวิชาวิทยาศาสตร์และเทคโนโลยีจำนวนเงินสนับสนุนงานวิจัยหรืองานสร้างสรรค์จากภายในและภายนอกราชวิทยาลัยที่กำหนดให้เป็นคะแนนเต็ม ๕ = ๒๒๐,๐๐๐ บาทขึ้นไปต่อคน

กลุ่มสาขาวิชาวิทยาศาสตร์สุขภาพจำนวนเงินสนับสนุนงานวิจัยหรืองานสร้างสรรค์จากภายในและภายนอกราชวิทยาลัยที่กำหนดให้เป็นคะแนนเต็ม ๕ = ๑๘๐,๐๐๐ บาทขึ้นไปต่อคน

กลุ่มสาขาวิชามนุษยศาสตร์และสังคมศาสตร์จำนวนเงินสนับสนุนงานวิจัยหรืองานสร้างสรรค์จากภายในและภายนอกราชวิทยาลัยที่กำหนดให้เป็นคะแนนเต็ม ๕ = ๑๐๐,๐๐๐ บาทขึ้นไปต่อคน

สูตรการคำนวณ

๑. คำนวณจำนวนเงินสนับสนุนงานวิจัยหรืองานสร้างสรรค์จากภายในและภายนอกมหาวิทยาลัยต่อจำนวนอาจารย์ประจำและนักวิจัย

$$\text{จำนวนเงินสนับสนุนงานวิจัยฯ} = \frac{\text{จำนวนเงินสนับสนุนงานวิจัยฯจากภายในและภายนอก}}{\text{จำนวนอาจารย์ประจำและนักวิจัย}}$$

๒. แปลงค่าร้อยละที่คำนวณได้ในข้อ ๑ เทียบกับคะแนนเต็ม ๕

$$\text{คะแนนที่ได้} = \frac{\text{จำนวนเงินสนับสนุนงานวิจัยฯจากภายในและภายนอก}}{\text{จำนวนเงินสนับสนุนงานวิจัยฯที่กำหนดให้เป็นคะแนนเต็ม ๕}} \times ๕$$

สรุปคะแนนที่ได้ในระดับส่วนงาน

คะแนนที่ได้ในระดับส่วนงาน = ค่าเฉลี่ยของคะแนนที่ได้ของทุกกลุ่มสาขาวิชาในส่วนงาน

หมายเหตุ

๑. จำนวนอาจารย์และนักวิจัยให้นับตามปีการศึกษา และนับเฉพาะที่ปฏิบัติงานจริง ไม่นับรวมผู้ลาศึกษาต่อ

๒. ให้นับจำนวนเงินที่มีการลงนามในสัญญารับทุนในปีการศึกษาหรือปีงบประมาณหรือปีปฏิทินนั้นๆ ไม่ใช่จำนวนเงินที่เบิกจ่ายจริง

๓. กรณีที่มีหลักฐานการแบ่งสัดส่วนเงินสนับสนุนงานวิจัย ซึ่งอาจเป็นหลักฐานจากแหล่งทุนหรือหลักฐานจากการตกลงร่วมกันของสถาบันที่ร่วมโครงการ ให้แบ่งสัดส่วนเงินตามหลักฐานที่ปรากฏ กรณีที่ไม่มีหลักฐาน ให้แบ่งเงินตามสัดส่วนผู้ร่วมวิจัยของแต่ละส่วนงาน

๔. การนับจำนวนเงินสนับสนุนโครงการวิจัย สามารถนับเงินโครงการวิจัยสถาบันที่ได้ลงนามในสัญญารับทุนโดยอาจารย์ประจำหรือนักวิจัย แต่ไม่สามารถนับเงินโครงการวิจัยสถาบันที่บุคลากรสายสนับสนุนที่ไม่ใช่นักวิจัยเป็นผู้ดำเนินการ

ตัวบ่งชี้ที่ ๒.๓ ผลงานทางวิชาการของอาจารย์ประจำและนักวิจัย

ชนิดของตัวบ่งชี้ ผลลัพธ์

คำอธิบายตัวบ่งชี้

ผลงานทางวิชาการเป็นข้อมูลที่สำคัญในการแสดงให้เห็นว่าอาจารย์ประจำและนักวิจัยได้สร้างสรรค์ขึ้นเพื่อแสดงให้เห็นถึงความก้าวหน้าทางวิชาการและการพัฒนาองค์ความรู้อย่างต่อเนื่อง เป็นผลงานที่มีคุณค่า สมควรส่งเสริมให้มีการเผยแพร่และนำไปใช้ประโยชน์ทั้งเชิงวิชาการและการแข่งขันของประเทศ ผลงานทางวิชาการ อยู่ในรูปของบทความวิจัยหรือบทความทางวิชาการที่ตีพิมพ์ในรายงานสืบเนื่องจากการประชุมวิชาการระดับชาติหรือระดับนานาชาติ ตีพิมพ์ในวารสารวิชาการที่ปรากฏในฐานข้อมูล TCI หรือ Scopus หรือตามประกาศ ก.พ.อ. หรือระเบียบคณะกรรมการการอุดมศึกษา ว่าด้วยหลักเกณฑ์การพิจารณาวารสารทางวิชาการสำหรับการเผยแพร่ผลงานทางวิชาการ พ.ศ.๒๕๕๖ ผลงานได้รับการจดอนุสิทธิบัตรหรือสิทธิบัตร หรือเป็นผลงานทางวิชาการที่ใช้สังคม ที่ผ่านการประเมินตำแหน่งทางวิชาการแล้วผลงานวิจัยที่หน่วยงานหรือองค์กรระดับชาติว่าจ้างให้

ดำเนินการ ตำราหรือหนังสือที่ใช้ในการขอผลงานทางวิชาการและผ่านการพิจารณาตามเกณฑ์การขอตำแหน่งทางวิชาการแล้ว โดยมีวิธีการคิด ดังนี้

เกณฑ์การประเมิน

โดยการแปลงค่าร้อยละของผลรวมถ่วงน้ำหนักของผลงานทางวิชาการของอาจารย์ประจำและนักวิจัยเป็นคะแนนระหว่าง ๐-๕ เกณฑ์แบ่งกลุ่มตามสาขาวิชาดังนี้

๑. เกณฑ์เฉพาะส่วนงานกลุ่ม ข และ ค๒

กลุ่มสาขาวิชาวิทยาศาสตร์และเทคโนโลยี ร้อยละของผลรวมถ่วงน้ำหนักของผลงานทางวิชาการของอาจารย์ประจำและนักวิจัยที่กำหนดไว้เป็นคะแนนเต็ม ๕ = ร้อยละ ๓๐ ขึ้นไป

กลุ่มสาขาวิชาวิทยาศาสตร์สุขภาพ ร้อยละของผลรวมถ่วงน้ำหนักของผลงานทางวิชาการของอาจารย์ประจำและนักวิจัยที่กำหนดไว้เป็น คะแนนเต็ม ๕ = ร้อยละ ๓๐ ขึ้นไป

กลุ่มสาขาวิชามนุษยศาสตร์และสังคมศาสตร์ ร้อยละของผลรวมถ่วงน้ำหนักของผลงานทางวิชาการของอาจารย์ประจำและนักวิจัยที่กำหนดไว้เป็น คะแนนเต็ม ๕ = ร้อยละ ๒๐ ขึ้นไป

๒. เกณฑ์เฉพาะส่วนงานกลุ่ม ค๑ และ ง

กลุ่มสาขาวิชาวิทยาศาสตร์และเทคโนโลยี ร้อยละของผลรวมถ่วงน้ำหนักของผลงานทางวิชาการของอาจารย์ประจำและนักวิจัยที่กำหนดไว้เป็นคะแนนเต็ม ๕ = ร้อยละ ๖๐ ขึ้นไป

กลุ่มสาขาวิชาวิทยาศาสตร์สุขภาพ ร้อยละของผลรวมถ่วงน้ำหนักของผลงานทางวิชาการของอาจารย์ประจำและนักวิจัยที่กำหนดไว้เป็นคะแนนเต็ม ๕ = ร้อยละ ๖๐ ขึ้นไป

กลุ่มสาขาวิชามนุษยศาสตร์และสังคมศาสตร์ ร้อยละของผลรวมถ่วงน้ำหนักของผลงานทางวิชาการของอาจารย์ประจำและนักวิจัยที่กำหนดไว้เป็นคะแนนเต็ม ๕ = ร้อยละ ๔๐ ขึ้นไป

สูตรการคำนวณ

๑. คำนวณค่าร้อยละของผลรวมถ่วงน้ำหนักของผลงานทางวิชาการของอาจารย์ประจำและนักวิจัยตามสูตร

$$\frac{\text{ผลรวมถ่วงน้ำหนักของผลงานทางวิชาการของอาจารย์ประจำและนักวิจัย}}{\text{จำนวนอาจารย์ประจำและนักวิจัยทั้งหมด}} \times 100$$

๒. แปลงค่าร้อยละที่คำนวณได้ในข้อ ๑ เทียบกับคะแนนเต็ม ๕

$$\text{คะแนนที่ได้} = \frac{\text{ร้อยละของผลรวมถ่วงน้ำหนักของผลงานทางวิชาการของอาจารย์ประจำและนักวิจัย}}{\text{ร้อยละของผลรวมถ่วงน้ำหนักของผลงานทางวิชาการของอาจารย์ประจำและนักวิจัยที่กำหนดให้เป็นคะแนนเต็ม ๕}} \times ๕$$

กำหนดระดับคุณภาพผลงานทางวิชาการ ดังนี้

| ค่าน้ำหนัก | ระดับคุณภาพ |
|------------|--|
| ๐.๒๐ | บทความวิจัยหรือบทความวิชาการฉบับสมบูรณ์ที่ตีพิมพ์ในรายงานสืบเนื่องจากการประชุมวิชาการระดับชาติ |

| ค่าน้ำหนัก | ระดับคุณภาพ |
|------------|---|
| ๐.๔๐ | บทความวิจัยหรือบทความวิชาการฉบับสมบูรณ์ที่ตีพิมพ์ในรายงานสืบเนื่องจากการประชุมวิชาการระดับนานาชาติ หรือในวารสารทางวิชาการระดับชาติที่ไม่อยู่ในฐานข้อมูลตามประกาศ ก.พ.อ. หรือระเบียบคณะกรรมการการอุดมศึกษา ว่าด้วยหลักเกณฑ์การพิจารณาวารสารทางวิชาการ สำหรับการเผยแพร่ผลงานทางวิชาการ พ.ศ.๒๕๕๖ แต่ราชวิทยาลัยนำเสนอสภาราชวิทยาลัยอนุมัติและจัดทำเป็นประกาศให้ทราบเป็นการทั่วไป และแจ้งให้ กพอ./กกอ. ทราบภายใน ๓๐ วัน นับแต่วันที่ออกประกาศ ผลงานที่ได้รับการจดอนุสิทธิบัตร |
| ๐.๖๐ | บทความวิจัยหรือบทความวิชาการฉบับสมบูรณ์ที่ตีพิมพ์ในวารสารทางวิชาการที่ปรากฏในฐานข้อมูล TCI กลุ่มที่ ๒ |
| ๐.๘๐ | บทความวิจัยหรือบทความวิชาการฉบับสมบูรณ์ที่ตีพิมพ์ในวารสารทางวิชาการระดับนานาชาติที่ไม่อยู่ในฐานข้อมูล ตามประกาศ ก.พ.อ. หรือระเบียบคณะกรรมการการอุดมศึกษาว่าด้วยหลักเกณฑ์การพิจารณาวารสารทางวิชาการสำหรับการเผยแพร่ผลงานทางวิชาการ พ.ศ. ๒๕๕๖ แต่ราชวิทยาลัยนำเสนอสภาราชวิทยาลัยอนุมัติและจัดทำเป็นประกาศให้ทราบเป็นการทั่วไป และแจ้งให้ กพอ./ กกอ.ทราบภายใน ๓๐ วัน นับแต่วันที่ออกประกาศ (ซึ่งไม่อยู่ใน Beall's list) หรือตีพิมพ์ในวารสารวิชาการที่ปรากฏในฐานข้อมูล TCI กลุ่มที่ ๑ |
| ๑.๐๐ | บทความวิจัยหรือบทความวิชาการฉบับสมบูรณ์ที่ตีพิมพ์ในวารสารทางวิชาการระดับนานาชาติที่ปรากฏในฐานข้อมูลระดับนานาชาติตามประกาศ ก.พ.อ. หรือระเบียบคณะกรรมการการอุดมศึกษา ว่าด้วยหลักเกณฑ์การพิจารณาวารสารทางวิชาการสำหรับการเผยแพร่ผลงานทางวิชาการ พ.ศ.๒๕๕๖ ผลงานได้รับการจดสิทธิบัตร ผลงานวิชาการรับใช้สังคมที่ได้รับการประเมินผ่านเกณฑ์การขอตำแหน่งทางวิชาการแล้ว ผลงานวิจัยที่หน่วยงานหรือองค์กรระดับชาติว่าจ้างให้ดำเนินการ ผลงานค้นพบพันธุ์พืช พันธุ์สัตว์ ที่ค้นพบใหม่และได้รับการจดทะเบียน ตำราหรือหนังสือที่ได้รับการประเมินผ่านเกณฑ์การขอตำแหน่งทางวิชาการแล้ว ตำราหรือหนังสือที่ผ่านการพิจารณาตามหลักเกณฑ์การประเมินตำแหน่งทางวิชาการ แต่ไม่ได้นำมาขอรับการประเมินตำแหน่งทางวิชาการ |

การส่งบทความเพื่อพิจารณาคัดเลือกให้นำเสนอในการประชุมวิชาการต้องส่งเป็นฉบับสมบูรณ์ (Full Paper) และเมื่อได้รับการตอบรับและตีพิมพ์แล้ว การตีพิมพ์ต้องตีพิมพ์เป็นฉบับสมบูรณ์ซึ่งสามารถอยู่ในรูปแบบเอกสาร หรือสื่ออิเล็กทรอนิกส์ได้

กำหนดระดับคุณภาพงานสร้างสรรค์ ดังนี้

| ค่าน้ำหนัก | ระดับคุณภาพ |
|------------|---|
| ๐.๒๐ | งานสร้างสรรค์ที่มีการเผยแพร่สู่สาธารณะในลักษณะใดลักษณะหนึ่ง หรือผ่านสื่ออิเล็กทรอนิกส์ online |
| ๐.๔๐ | งานสร้างสรรค์ที่ได้รับการเผยแพร่ในระดับราชวิทยาลัย |
| ๐.๖๐ | งานสร้างสรรค์ที่ได้รับการเผยแพร่ในระดับชาติ |

| ค่าน้ำหนัก | ระดับคุณภาพ |
|------------|---|
| ๐.๘๐ | งานสร้างสรรค์ที่ได้รับการเผยแพร่ในระดับความร่วมมือระหว่างประเทศ |
| ๑.๐๐ | งานสร้างสรรค์ที่ได้รับการเผยแพร่ในระดับภูมิภาคอาเซียน/นานาชาติ |

ผลงานสร้างสรรค์ทุกชิ้นต้องผ่านการพิจารณาจากคณะกรรมการที่มีองค์ประกอบไม่น้อยกว่า ๓ คน โดยมีบุคคลภายนอกมหาวิทยาลัยร่วมพิจารณาด้วย

ตัวบ่งชี้ที่ ๒.๔ จำนวนบทความวิชาการและบทความวิจัยที่ตีพิมพ์อยู่ในวารสารระดับนานาชาติ ในฐานข้อมูล SCOPUS

ชนิดของตัวบ่งชี้ ผลลัพธ์

การคิดรอบปี ปีปฏิทิน

คำอธิบายตัวบ่งชี้

บทความวิชาการและบทความวิจัยที่ตีพิมพ์เผยแพร่ เป็นการแสดงให้เห็นถึงความก้าวหน้าทางวิชาการและการพัฒนาองค์ความรู้อย่างต่อเนื่องที่อาจารย์ประจำ และนักวิจัยได้สร้างสรรค์ผลงานทางวิชาการ เป็นผลงานที่มีคุณค่า มีการตีพิมพ์เผยแพร่สู่สากล โดยเน้นการตีพิมพ์บทความในวารสารระดับนานาชาติที่เป็นที่ยอมรับอย่างแพร่หลาย คือ ฐานข้อมูล SCOPUS

สูตรการคำนวณ

$$\frac{\text{ผลรวมบทความวิชาการและบทความวิจัยของอาจารย์ประจำและนักวิจัยทั้งหมดในวารสารระดับนานาชาติ SCOPUS ของทุกส่วนงาน}}{\text{จำนวนอาจารย์ประจำและนักวิจัยทั้งหมด}} \times 100$$

เกณฑ์การประเมิน

ใช้บัญญัติไตรยางศ์เทียบ กำหนดร้อยละ ๒๐ เท่ากับ ๕ คะแนน

ตัวบ่งชี้ที่ ๒.๕ สัดส่วนเงินสนับสนุนงานวิจัยและงานสร้างสรรค์จากภายนอกต่อจำนวนเงินสนับสนุนงานวิจัยทั้งหมด

ชนิดของตัวบ่งชี้ ปัจจัยนำเข้า

ช่วงเวลาของข้อมูล ปีงบประมาณ

คำอธิบายตัวบ่งชี้

เงินทุนวิจัยหรืองานสร้างสรรค์ที่สถาบันได้รับจากแหล่งทุนภายนอกเป็นตัวบ่งชี้ที่สำคัญ ที่แสดงถึงศักยภาพด้านการวิจัยของสถาบัน โดยเฉพาะสถาบันที่อยู่ในกลุ่มที่เน้นการวิจัย

วิธีการคำนวณ

| | |
|---|-------|
| ผลรวมเงินสนับสนุนงานวิจัยและงานสร้างสรรค์จากแหล่งทุนภายนอกของราชวิทยาลัยของทุกส่วนงาน | X ๑๐๐ |
| ผลรวมเงินสนับสนุนงานวิจัยและงานสร้างสรรค์จากแหล่งทุนทั้งภายในและภายนอกของคณะ/ส่วนงาน | |

เกณฑ์การประเมิน

ใช้บัญญัติไตรยางศ์เทียบ กำหนดร้อยละ ๒๐ เท่ากับ ๕ คะแนน

หมายเหตุ

จำนวนเงินที่ใช้จำนวนเงินที่เป็นรายรับยอดเต็มที่ได้รับจากผู้ให้ทุน ตามรอบปีงบประมาณนั้นๆ

องค์ประกอบที่ ๓ การบริการวิชาการ

การบริการทางวิชาการแก่สังคมเป็นหนึ่งในภารกิจหลักของราชวิทยาลัยจุฬาภรณ์ราชวิทยาลัย พึ่งให้บริการทางวิชาการแก่ชุมชน สังคม และประเทศชาติ ในรูปแบบต่างๆ ตามความถนัดและในด้านที่ราชวิทยาลัย มีความเชี่ยวชาญ การให้บริการทางวิชาการอาจให้เปล่าโดยไม่คิดค่าใช้จ่ายหรืออาจคิดค่าใช้จ่ายตามความเหมาะสม โดยให้บริการทั้งหน่วยงานภาครัฐและภาคเอกชน หน่วยงานอิสระ หน่วยงานสาธารณ ชุมชน และสังคมโดยกว้าง รูปแบบการให้บริการทางวิชาการมีความหลากหลาย เช่น การอนุญาตให้ใช้ประโยชน์ทรัพยากรของราชวิทยาลัย เป็นแหล่งอ้างอิงทางวิชาการ ให้คำปรึกษา ให้การอบรม จัดประชุมหรือสัมมนาวิชาการ ทำงานวิจัยเพื่อตอบคำถาม ต่างๆ หรือเพื่อชี้แนะสังคมการให้บริการทางวิชาการ นอกจากเป็นการทำประโยชน์ให้สังคมแล้ว ราชวิทยาลัย ยังได้รับประโยชน์ในด้านต่างๆ คือ เพิ่มพูนความรู้และประสบการณ์ของอาจารย์อันจะนำมาสู่การพัฒนาหลักสูตร มีการบูรณาการเพื่อใช้ประโยชน์ทางด้านการจัดการเรียนการสอนและการวิจัย พัฒนาตำแหน่งทางวิชาการของ อาจารย์ สร้างเครือข่ายกับหน่วยงานต่างๆ ซึ่งเป็นแหล่งงานของนักศึกษาและเป็นการสร้างรายได้ของราชวิทยาลัย จากการให้บริการทางวิชาการด้วย

ตัวบ่งชี้

จำนวน ๒ ตัวบ่งชี้ คือ

ตัวบ่งชี้ที่ ๓.๑ การบริการวิชาการแก่สังคม

ตัวบ่งชี้ที่ ๓.๒ จำนวนโครงการบริการวิชาการ ที่มีการบูรณาการกับการเรียนการสอน หรือ การวิจัย หรือการทำนุบำรุง วัฒนธรรม ภูมิปัญญาของไทย

ตัวบ่งชี้ที่ ๓.๑ การบริการวิชาการแก่สังคม

ชนิดของตัวบ่งชี้ กระบวนการ

คำอธิบายตัวบ่งชี้

การบริการวิชาการเป็นภารกิจหลักอีกอย่างหนึ่งของราชวิทยาลัยจุฬาภรณ์ส่วนงานควรคำนึงถึงกระบวนการในการให้บริการวิชาการแก่สังคม โดยศึกษาความต้องการของกลุ่มเป้าหมาย นำมาจัดทำแผนบริการวิชาการประจำปี ทั้งการบริการวิชาการที่ทำให้เกิดรายได้และการบริการวิชาการที่ส่วนงานจัดทำเพื่อสร้างประโยชน์แก่ชุมชน โดยมีการประเมินความสำเร็จของการบริการวิชาการ และนำมาจัดทำเป็นแผนเพื่อพัฒนาการเรียนการสอนแก่นักศึกษาให้มีประสบการณ์จากสภาพจริงและนำมาใช้ประโยชน์จนเกิดผลลัพธ์ที่สร้างความพึงพอใจต่อชุมชนและสังคมอย่างต่อเนื่องและยั่งยืน

เกณฑ์มาตรฐาน

1. จัดทำแผนการบริการวิชาการประจำปีที่สุดคล้องกับความต้องการของสังคมและกำหนดตัวบ่งชี้วัดความสำเร็จในระดับแผนและโครงการบริการวิชาการแก่สังคมและเสนอกรรมการประจำส่วนงานเพื่อพิจารณาอนุมัติ
2. โครงการบริการวิชาการแก่สังคมตามแผน มีการจัดทำแผนการใช้ประโยชน์จากการบริการวิชาการเพื่อให้เกิดผลต่อการพัฒนานักศึกษา ชุมชน หรือสังคม
3. โครงการบริการวิชาการแก่สังคมในข้อ ๑ อย่างน้อยต้องมีโครงการที่บริการแบบให้เปล่า
4. ประเมินความสำเร็จตามตัวบ่งชี้ของแผนและโครงการบริการวิชาการแก่สังคมในข้อ ๑ และนำเสนอกรรมการประจำส่วนงาน เพื่อพิจารณา
5. นำผลการประเมินตามข้อ ๔ มาปรับปรุงแผนหรือพัฒนาการให้บริการวิชาการสังคม
6. การมีส่วนร่วมในการบริการวิชาการแก่สังคมในระดับราชวิทยาลัย

เกณฑ์การประเมิน

| คะแนน ๑ | คะแนน ๒ | คะแนน ๓ | คะแนน ๔ | คะแนน ๕ |
|-------------------------|-------------------------|---------------------------|-------------------------|-------------------------|
| มีการดำเนินการ ๑ ข้อ | มีการดำเนินการ ๒ ข้อ | มีการดำเนินการ ๓-๔ ข้อ | มีการดำเนินการ ๕ ข้อ | มีการดำเนินการ ๖ ข้อ |

ตัวบ่งชี้ที่ ๓.๒ จำนวนโครงการบริการวิชาการที่มีการบูรณาการกับการเรียนการสอนหรือการวิจัย หรือการทำนุบำรุงวัฒนธรรม ภูมิปัญญาของไทย

ชนิดของตัวบ่งชี้ ผลลัพธ์

ช่วงเวลาของข้อมูล ปีการศึกษา

คำอธิบายตัวบ่งชี้

การให้บริการวิชาการของส่วนงานในทุกประเภท ควรนำมาซึ่งประโยชน์ต่อการเรียนการสอน การวิจัย และการทำนุบำรุงวัฒนธรรม ภูมิปัญญาของไทย ซึ่งดำเนินการบูรณาการแล้วเสร็จในปีนั้นๆ เพื่อให้การใช้งบประมาณ ต้นทุน ทรัพยากร และบุคลากร ในการดำเนินการดังกล่าวมีความคุ้มค่าและสนับสนุนพันธกิจที่สำคัญของส่วนงานด้วย ดังนั้น การวางแผนให้บริการวิชาการ จึงควรครอบคลุมถึงการใช้ประโยชน์จากการให้บริการวิชาการนั้นกับการเรียนการสอน การวิจัย และการทำนุบำรุงวัฒนธรรม ภูมิปัญญาของไทยของส่วนงานด้วย โดยอาจพิจารณากำหนด

ตัวชี้วัดของแผนและโครงการด้านบริการวิชาการที่ประเมินความสำเร็จในการบูรณาการระหว่างบริการวิชาการกับพันธกิจสำคัญดังกล่าว ทั้งนี้ในการรายงานผลให้รายงานจำนวนโครงการที่ได้ดำเนินการบูรณาการไปแล้วในปีนั้น ๆ

สูตรการคำนวณ

| | |
|--|-------|
| จำนวนโครงการบริการวิชาการที่มีการบูรณาการกับการเรียนการสอน การวิจัย หรือการทำนุบำรุงวัฒนธรรม ภูมิปัญญาของไทย | X ๑๐๐ |
| <hr/> | |
| จำนวนโครงการบริการวิชาการทั้งหมด | |

เกณฑ์การประเมิน

ค่าร้อยละของจำนวนโครงการบริการวิชาการที่มีการบูรณาการกับการเรียนการสอน การวิจัย หรือการทำนุบำรุงวัฒนธรรม ภูมิปัญญาของไทยจากทุกส่วนงาน ที่กำหนดไว้เป็นคะแนนเต็ม ๕ = ร้อยละ ๒๐

องค์ประกอบที่ ๔ ศิลปวัฒนธรรมและความเป็นไทย

สถาบันอุดมศึกษามีการจัดการเรียนรู้ การวิจัย หรือการบริการวิชาการซึ่งนำไปสู่การสืบสาน การสร้างความรู้ ความเข้าใจในศิลปวัฒนธรรม การปรับและประยุกต์ใช้ศิลปวัฒนธรรมทั้งของไทยและต่างประเทศ อย่างเหมาะสม ตามศักยภาพและอัตลักษณ์ของประเภทสถาบัน ผลลัพธ์ของการจัดการด้านศิลปวัฒนธรรมทำให้เกิด ความภาคภูมิใจในความเป็นไทย หรือการสร้างโอกาสและมูลค่าเพิ่มให้กับผู้เรียน ชุมชน สังคม และประเทศชาติ

ตัวบ่งชี้ จำนวน ๑ ตัวบ่งชี้ คือ
ตัวบ่งชี้ที่ ๔.๑ ระบบและกลไกการทำนุบำรุงศิลปวัฒนธรรมและความเป็นไทย

ตัวบ่งชี้ที่ ๔.๑ ระบบและกลไกการทำนุบำรุงศิลปวัฒนธรรมและความเป็นไทย

ชนิดของตัวบ่งชี้ กระบวนการ

คำอธิบายตัวบ่งชี้

ราชวิทยาลัยจุฬาภรณ์ ต้องมีระบบกลไกการดำเนินงานด้านศิลปวัฒนธรรมและความเป็นไทย นโยบาย แผนงาน และการบริหารจัดการงานทำนุบำรุงศิลปวัฒนธรรมและความเป็นไทย ทั้งการอนุรักษ์ ฟื้นฟู สืบสาน เผยแพร่วัฒนธรรมไทย ภูมิปัญญาท้องถิ่นตามจุดเน้นของราชวิทยาลัยอย่างมีประสิทธิภาพและประสิทธิผล

เกณฑ์มาตรฐาน

๑. กำหนดผู้รับผิดชอบในการทำนุบำรุงศิลปวัฒนธรรมและความเป็นไทย
๒. จัดทำแผนด้านศิลปวัฒนธรรมและความเป็นไทย และกำหนดตัวบ่งชี้วัดความสำเร็จตาม วัตถุประสงค์ของแผน รวมทั้งจัดสรรงบประมาณเพื่อให้สามารถดำเนินการได้ตามแผน
๓. กำกับติดตามให้มีการดำเนินงานตามแผนด้านศิลปวัฒนธรรมและความเป็นไทย
๔. ประเมินความสำเร็จตามตัวบ่งชี้ที่วัดความสำเร็จตามวัตถุประสงค์ของแผนด้านศิลปวัฒนธรรม และความเป็นไทย

๕. นำผลการประเมินไปปรับปรุงแผนหรือกิจกรรมด้านทำนุบำรุงศิลปวัฒนธรรมและความเป็นไทย
๖. เผยแพร่กิจกรรมหรือการบริการด้านทำนุบำรุงศิลปวัฒนธรรมและความเป็นไทยต่อสาธารณชน
๗. กำหนดหรือสร้างมาตรฐานด้านศิลปวัฒนธรรมและความเป็นไทย ซึ่งเป็นที่ยอมรับในระดับชาติ

เกณฑ์การประเมิน

| คะแนน ๑ | คะแนน ๒ | คะแนน ๓ | คะแนน ๔ | คะแนน ๕ |
|-------------------------|-------------------------|---------------------------|-------------------------|---------------------------|
| มีการดำเนินการ ๑ ข้อ | มีการดำเนินการ ๒ ข้อ | มีการดำเนินการ ๓-๔ ข้อ | มีการดำเนินการ ๕ ข้อ | มีการดำเนินการ ๖-๗ ข้อ |

องค์ประกอบที่ ๕ การบริหารจัดการ

ราชวิทยาลัยจุฬาภรณ์ ต้องให้ความสำคัญกับการบริหารจัดการ โดยมีสภาราชวิทยาลัยจุฬาภรณ์ ทำหน้าที่ในการกำกับดูแลการทำงานของส่วนงานให้มีประสิทธิภาพ ส่วนงานจะต้องบริหารจัดการด้านต่างๆ ให้มีคุณภาพ เช่น ทรัพยากรบุคคล ระบบฐานข้อมูล การบริหารความเสี่ยง การบริหารการเปลี่ยนแปลง การบริหารทรัพยากรทั้งหมด ฯลฯ เพื่อสัมฤทธิ์ผลตามเป้าหมายที่กำหนดไว้ โดยใช้หลักธรรมาภิบาล (Good Governance)

ตัวบ่งชี้

จำนวน ๒ ตัวบ่งชี้ คือ

ตัวบ่งชี้ที่ ๕.๑ การบริหารของส่วนงานเพื่อการกำกับติดตามผลลัพธ์ตามพันธกิจ กลุ่มสถาบัน และเอกลักษณ์ของส่วนงาน

ตัวบ่งชี้ที่ ๕.๒ ระบบกำกับการประกันคุณภาพหลักสูตร

ตัวบ่งชี้ที่ ๕.๑ การบริหารของคณะ/ส่วนงานเพื่อการกำกับติดตามผลลัพธ์ตามพันธกิจ กลุ่มสถาบัน และเอกลักษณ์ของคณะ/ส่วนงาน

ชนิดของตัวบ่งชี้ กระบวนการ

คำอธิบายตัวบ่งชี้

ราชวิทยาลัย มีพันธกิจหลัก คือ การเรียนการสอน การวิจัย การบริการทางวิชาการแก่สังคม และการทำนุบำรุงศิลปและวัฒนธรรม ในการดำเนินพันธกิจหลัก ราชวิทยาลัยจำเป็นต้องดำเนินงานผ่านส่วนงาน ดังนั้นส่วนงานต้องมีการพัฒนาแผนเพื่อกำหนดทิศทางการพัฒนาและดำเนินงานของส่วนงานให้สอดคล้องกับเป้าหมายและกลุ่มสถาบันตลอดจนมีการบริหารทั้งด้านบุคลากร การเงิน ความเสี่ยงและการประกันคุณภาพการศึกษา เพื่อสนับสนุนการดำเนินงานตามพันธกิจหลักให้บรรลุตามเป้าหมายที่กำหนดไว้

เกณฑ์มาตรฐาน

๑. พัฒนาแผนยุทธศาสตร์ จากผลการวิเคราะห์ SWOT โดยเชื่อมโยงกับวิสัยทัศน์ของส่วนงาน และสอดคล้องกับวิสัยทัศน์ของราชวิทยาลัย รวมทั้งสอดคล้องกับกลุ่มสถาบันและเอกลักษณ์ของส่วนงาน และพัฒนาไปสู่แผนยุทธศาสตร์ทางการเงินและแผนปฏิบัติการประจำปีตามกรอบเวลาเพื่อให้บรรลุผลตามตัวบ่งชี้และเป้าหมายของแผนยุทธศาสตร์ และเสนอผู้บริหารระดับราชวิทยาลัยเพื่อพิจารณาอนุมัติ

๒. ดำเนินการวิเคราะห์ข้อมูลทางการเงินที่ประกอบไปด้วยต้นทุนต่อหน่วยในแต่ละหลักสูตร สัดส่วนค่าใช้จ่ายเพื่อพัฒนานักศึกษา อาจารย์ บุคลากร การจัดการเรียนการสอน อย่างต่อเนื่อง เพื่อวิเคราะห์ความคุ้มค่าของการบริหารหลักสูตร ประสิทธิภาพ ประสิทธิผลในการผลิตบัณฑิต และโอกาสในการแข่งขัน

๓. ดำเนินงานตามแผนบริหารความเสี่ยง ที่เป็นผลจากการวิเคราะห์และระบุปัจจัยเสี่ยงที่เกิดจากปัจจัยภายนอก หรือปัจจัยที่ไม่สามารถควบคุมได้ ที่ส่งผลต่อการดำเนินงานตามพันธกิจของส่วนงานและให้ระดับความเสี่ยงลดลงจากเดิม

๔. บริหารงานด้วยหลักธรรมาภิบาลครบถ้วนทั้ง ๑๐ ประการที่อธิบายการดำเนินงานอย่างชัดเจน

๕. ค้นหาแนวปฏิบัติที่ดีจากความรู้ทั้งที่มีอยู่ในตัวบุคคล ทักษะของผู้มีประสบการณ์ตรง และแหล่งเรียนรู้อื่นๆ ตามประเด็นความรู้ อย่างน้อยครอบคลุมพันธกิจด้านการผลิตบัณฑิตและด้านการวิจัย จัดเก็บอย่างเป็นระบบโดยเผยแพร่ออกมาเป็นลายลักษณ์อักษรและนำมาปรับใช้ในการปฏิบัติงานจริง

๖. กำกับติดตามผลการดำเนินงานตามแผนการบริหารและแผนพัฒนาบุคลากรสายวิชาการและสายสนับสนุน

๗. ดำเนินงานด้านการประกันคุณภาพการศึกษาภายในตามระบบและกลไกที่เหมาะสมสอดคล้องกับพันธกิจและพัฒนาการของส่วนงาน ที่ปรับให้การดำเนินงานด้านการประกันคุณภาพเป็นส่วนหนึ่งของการบริหารส่วนงานตามปกติที่ประกอบด้วย การควบคุมคุณภาพ การตรวจสอบคุณภาพ และการประเมินคุณภาพ

เกณฑ์การประเมิน

| คะแนน ๑ | คะแนน ๒ | คะแนน ๓ | คะแนน ๔ | คะแนน ๕ |
|-------------------------|-------------------------|---------------------------|---------------------------|-------------------------|
| มีการดำเนินการ ๑ ข้อ | มีการดำเนินการ ๒ ข้อ | มีการดำเนินการ ๓-๔ ข้อ | มีการดำเนินการ ๕-๖ ข้อ | มีการดำเนินการ ๗ ข้อ |

ตัวบ่งชี้ที่ ๕.๒ ระบบกำกับการณ์ประกันคุณภาพหลักสูตร

ชนิดของตัวบ่งชี้ กระบวนการ

คำอธิบายตัวบ่งชี้

บทบาทหน้าที่ของส่วนงานในการกำกับการณ์ประกันคุณภาพการศึกษาระดับหลักสูตร มีการดำเนินการตั้งแต่การควบคุมคุณภาพ การติดตามตรวจสอบคุณภาพ และการพัฒนาคุณภาพ การพัฒนาตัวบ่งชี้และเกณฑ์การประเมิน จะมุ่งไปที่ระบบการประกันคุณภาพการศึกษามากกว่าการประเมินคุณภาพ เพื่อให้สามารถส่งเสริม สนับสนุน กำกับ ติดตาม การดำเนินงานให้เป็นไปตามที่กำหนด สะท้อนการจัดการศึกษาอย่างมีคุณภาพ

เกณฑ์มาตรฐาน

๑. มีระบบและกลไกในการกำกับการณ์การดำเนินการประกันคุณภาพหลักสูตรให้เป็นไปตามองค์ประกอบการประกันคุณภาพหลักสูตร

๒. มีคณะกรรมการกำกับ ติดตามการดำเนินงานให้เป็นไปตามระบบที่กำหนดในข้อ ๑ และรายงานผลการติดตามให้กรรมการประจำส่วนงานเพื่อพิจารณาทุกภาคการศึกษา

๓. มีการจัดสรรทรัพยากรเพื่อสนับสนุนการดำเนินงานของหลักสูตรให้เกิดผลตามองค์ประกอบการประกันคุณภาพหลักสูตร

๔. มีการประเมินคุณภาพหลักสูตรตามกำหนดเวลาทุกหลักสูตร และรายงานผลการประเมินให้กรรมการประจำส่วนงานเพื่อพิจารณา

๕. นำผลการประเมินและข้อเสนอแนะจากกรรมการประจำส่วนงานมาปรับปรุงหลักสูตรให้มีคุณภาพดีขึ้นอย่างต่อเนื่อง

๖. มีผลการประเมินคุณภาพทุกหลักสูตรผ่านองค์ประกอบที่ ๑ การกำกับมาตรฐาน

เกณฑ์การประเมิน

| คะแนน ๑ | คะแนน ๒ | คะแนน ๓ | คะแนน ๔ | คะแนน ๕ |
|-------------------------|-------------------------|---------------------------|-------------------------|-------------------------|
| มีการดำเนินการ ๑ ข้อ | มีการดำเนินการ ๒ ข้อ | มีการดำเนินการ ๓-๔ ข้อ | มีการดำเนินการ ๕ ข้อ | มีการดำเนินการ ๖ ข้อ |

ระบบการประกันคุณภาพการศึกษาภายใน ระดับราชวิทยาลัยจุฬาภรณ์

ระดับราชวิทยาลัยจุฬาภรณ์ ประกอบด้วย ผลการดำเนินงานระดับหลักสูตร ระดับคณะ/ส่วนงาน และเพิ่มเติมตัวบ่งชี้ที่ดำเนินการในระดับราชวิทยาลัย จำนวน ๑๘ ตัวบ่งชี้ ดังนี้

| องค์ประกอบในการประกันคุณภาพราชวิทยาลัย | ตัวบ่งชี้ | เกณฑ์พิจารณา |
|---|---|---|
| ๑. การผลิตบัณฑิต | ๑.๑ ผลการบริหารจัดการหลักสูตรโดยรวม | ค่าเฉลี่ยของระดับคุณภาพของทุกหลักสูตรที่ราชวิทยาลัยรับผิดชอบ |
| | ๑.๒ อาจารย์ประจำราชวิทยาลัยจุฬาภรณ์ที่มีคุณวุฒิปริญญาเอก | ร้อยละของอาจารย์ประจำราชวิทยาลัยที่มีคุณวุฒิปริญญาเอก |
| | ๑.๓ อาจารย์ประจำราชวิทยาลัยจุฬาภรณ์ที่ดำรงตำแหน่งทางวิชาการ | ร้อยละของอาจารย์ประจำราชวิทยาลัยที่ดำรงตำแหน่งทางวิชาการ |
| | ๑.๔ การบริการนักศึกษาในระดับปริญญาตรี | เกณฑ์มาตรฐาน ๕ ข้อ |
| | ๑.๕ กิจกรรมนักศึกษาในระดับปริญญาตรี | เกณฑ์มาตรฐาน ๖ ข้อ |
| | ๑.๖ ผลงานนักศึกษาที่มีผลงานวิจัย หรืองานสร้างสรรค์ หรือนวัตกรรม เฉพาะ บัณฑิตศึกษา | ค่าร้อยละของจำนวนผลงานวิจัย หรืองานสร้างสรรค์ หรือนวัตกรรม หรือโครงงาน ของนักศึกษา |
| ๒. การวิจัยและนวัตกรรม | ๒.๑ ระบบและกลไกการบริหารและพัฒนางานวิจัยหรืองานสร้างสรรค์หรือนวัตกรรม | เกณฑ์มาตรฐาน ๖ ข้อ |
| | ๒.๒ เงินสนับสนุนงานวิจัยหรืองานสร้างสรรค์หรือนวัตกรรม | คะแนนเฉลี่ยของคะแนนประเมินระดับส่วนงานและหน่วยงานวิจัย |
| | ๒.๓ ผลงานทางวิชาการของอาจารย์ประจำและนักวิจัยทั้งหมด | คะแนนเฉลี่ยของคะแนนประเมินระดับส่วนงานและหน่วยงานวิจัย |
| | ๒.๔ จำนวนบทความวิชาการ และบทความวิจัยที่ตีพิมพ์อยู่ในวารสารระดับนานาชาติ ในฐานข้อมูล SCOPUS | ร้อยละของจำนวนบทความที่ตีพิมพ์ในฐานข้อมูล SCOPUS |
| | ๒.๕ สัดส่วนเงินสนับสนุนงานวิจัยและงานสร้างสรรค์จากภายนอกต่อจำนวนเงินสนับสนุนงานวิจัยทั้งหมด | ทุนวิจัยภายนอกต่ออาจารย์และนักวิจัยทั้งหมด |
| ๓. การบริการวิชาการ | ๓.๑ การบริการวิชาการแก่สังคม | เกณฑ์มาตรฐาน ๖ ข้อ |
| | ๓.๒ จำนวนโครงการบริการวิชาการ ที่มีการบูรณาการกับการเรียนการสอน หรือการวิจัย หรือการทำนุบำรุงวัฒนธรรม ภูมิปัญญาของไทย | ค่าร้อยละของจำนวนโครงการบริการวิชาการที่มีการบูรณาการกับการเรียนการสอน การวิจัย หรือการทำนุบำรุงวัฒนธรรม ภูมิปัญญาของไทยจากทุกส่วนงาน |
| ๔. การทำนุบำรุงศิลปวัฒนธรรมและความเป็นไทย | ๔.๑ ระบบและกลไกการทำนุบำรุงศิลปวัฒนธรรมและความเป็นไทย | เกณฑ์มาตรฐาน ๗ ข้อ |
| ๕. การบริหารจัดการ | ๕.๑ การบริหารกำกับติดตามผลลัพธ์ตามพันธกิจ และเอกลักษณ์ | เกณฑ์มาตรฐาน ๗ ข้อ |
| | ๕.๒ ผลการบริหารงานของส่วนงาน | คะแนนเฉลี่ยของผลการประเมินระดับส่วนงานของทุกส่วนงาน |
| | ๕.๓ ระบบกำกับประกันคุณภาพหลักสูตร/คณะและส่วนงาน | เกณฑ์มาตรฐาน ๖ ข้อ |

องค์ประกอบที่ ๑ การผลิตบัณฑิต

พันธกิจที่สำคัญที่สุดของราชวิทยาลัย คือ การผลิตบัณฑิต หรือการจัดกิจกรรมการเรียนการสอนให้ผู้เรียนมีความรู้ในวิชาการและวิชาชีพ มีคุณลักษณะตามหลักสูตรที่กำหนด การเรียนการสอนในยุคปัจจุบันใช้หลักการของการจัดกระบวนการเรียนรู้ที่เน้นผู้เรียนเป็นสำคัญ ดังนั้น พันธกิจดังกล่าวจึงเกี่ยวข้องกับการบริหารจัดการหลักสูตรและการเรียนการสอน เริ่มตั้งแต่การกำหนดปัจจัยนำเข้าที่ได้มาตรฐานตามที่กำหนด ประกอบด้วย การมีอาจารย์ที่มีปริมาณและคุณภาพตามมาตรฐานหลักสูตร มีกระบวนการบริหารจัดการการเรียนการสอนที่อาศัยหลักการร่วมมือรวมพลังของทุกฝ่ายที่เกี่ยวข้องทั้งภายในและภายนอกราชวิทยาลัย

ตัวบ่งชี้

จำนวน ๕ ตัวบ่งชี้ คือ

- ตัวบ่งชี้ที่ ๑.๑ ผลการบริหารจัดการหลักสูตรโดยรวม
- ตัวบ่งชี้ที่ ๑.๒ อาจารย์ประจำราชวิทยาลัยจุฬารักษ์ที่มีคุณวุฒิปริญญาเอก
- ตัวบ่งชี้ที่ ๑.๓ อาจารย์ประจำราชวิทยาลัยจุฬารักษ์ที่ดำรงตำแหน่งทางวิชาการ
- ตัวบ่งชี้ที่ ๑.๔ การบริการนัศึกษาระดับปริญญาตรี
- ตัวบ่งชี้ที่ ๑.๕ กิจกรรมนัศึกษาระดับปริญญาตรี
- ตัวบ่งชี้ที่ ๑.๖ ผลงานนักศึกษาที่มีผลงานวิจัย หรืองานสร้างสรรค์ หรือนวัตกรรม เฉพาะ

บัณฑิตศึกษา

ตัวบ่งชี้ที่ ๑.๑ ผลการบริหารจัดการหลักสูตรโดยรวม

ชนิดของตัวบ่งชี้ ผลลัพธ์

คำอธิบายตัวบ่งชี้

ผลการดำเนินการของทุกหลักสูตรในราชวิทยาลัย ซึ่งสะท้อนคุณภาพของบัณฑิตในหลักสูตรที่ราชวิทยาลัยรับผิดชอบ

เกณฑ์การประเมิน

ค่าเฉลี่ยของคะแนนประเมินของทุกหลักสูตรที่ราชวิทยาลัยรับผิดชอบ

สูตรการคำนวณ

คะแนนที่ได้ =

| |
|---|
| $\frac{\text{ผลรวมของค่าคะแนนประเมินของทุกหลักสูตร}}{\text{จำนวนหลักสูตรทั้งหมดที่ราชวิทยาลัยรับผิดชอบ}}$ |
|---|

หมายเหตุ

หลักสูตรที่ได้รับการรับรองโดยระบบอื่นๆ ตามที่คณะกรรมการประกันคุณภาพภายในระดับอุดมศึกษา เห็นชอบ ไม่ต้องนำคะแนนการประเมินของหลักสูตรนั้นมาคำนวณในตัวบ่งชี้ แต่ต้องรายงานผลการรับรองตามระบบนั้นๆ ในตัวบ่งชี้ให้ครบถ้วน

ตัวบ่งชี้ที่ ๑.๒ อาจารย์ประจำราชวิทยาลัยจุฬาภรณ์ที่มีคุณวุฒิปริญญาเอก

ชนิดของตัวบ่งชี้ ปัจจัยนำเข้า

คำอธิบายตัวบ่งชี้

การศึกษาระดับอุดมศึกษาถือเป็นการศึกษาระดับสูงสุดที่ต้องการบุคลากรที่มีความรู้ความสามารถ และความลุ่มลึกทางวิชาการ เพื่อปฏิบัติพันธกิจสำคัญของราชวิทยาลัยในการผลิตบัณฑิต ศึกษาวิจัย เพื่อติดตาม ความก้าวหน้าทางวิชาการและการพัฒนาองค์ความรู้ ดังนั้นราชวิทยาลัยจึงควรมีอาจารย์ที่มีระดับคุณวุฒิทางการศึกษาที่ตรงหรือสัมพันธ์กับหลักสูตรที่เปิดสอนในสัดส่วนที่เหมาะสมกับพันธกิจ หรือจุดเน้นของหลักสูตร

เกณฑ์การประเมิน

โดยการแปลงค่าร้อยละของอาจารย์ประจำราชวิทยาลัยที่มีคุณวุฒิปริญญาเอกเป็นคะแนนระหว่าง ๐-๕

๑. เกณฑ์เฉพาะสถาบันกลุ่ม ข และ ค๒ ค่าร้อยละของอาจารย์ประจำราชวิทยาลัยที่มีคุณวุฒิปริญญาเอกที่กำหนดให้เป็นคะแนนเต็ม ๕ = ร้อยละ ๔๐ ขึ้นไป

๒. เกณฑ์เฉพาะสถาบันกลุ่ม ค๑ และ ง ค่าร้อยละของอาจารย์ประจำราชวิทยาลัยที่มีคุณวุฒิปริญญาเอกที่กำหนดให้เป็นคะแนนเต็ม ๕ = ร้อยละ ๘๐ ขึ้นไป

สูตรการคำนวณ

๑. คำนวณค่าร้อยละของอาจารย์ประจำราชวิทยาลัยที่มีคุณวุฒิปริญญาเอก ตามสูตร

$$\frac{\text{จำนวนอาจารย์ประจำราชวิทยาลัยที่มีคุณวุฒิปริญญาเอก}}{\text{จำนวนอาจารย์ประจำราชวิทยาลัยทั้งหมด}} \times 100$$

๒. แปลงค่าร้อยละที่คำนวณได้ในข้อ ๑ เทียบกับคะแนนเต็ม ๕

$$\text{คะแนนที่ได้} = \frac{\text{ร้อยละของอาจารย์ประจำสถาบันที่มีคุณวุฒิปริญญาเอก}}{\text{ร้อยละของอาจารย์ประจำสถาบันที่มีคุณวุฒิปริญญาเอกที่กำหนดให้เป็นคะแนนเต็ม ๕}} \times ๕$$

หมายเหตุ

๑. คุณวุฒิปริญญาเอกพิจารณาจากระดับคุณวุฒิที่ได้รับหรือเทียบเท่าตามหลักเกณฑ์การพิจารณาคุณวุฒิของกระทรวงศึกษาธิการ กรณีที่มีการปรับวุฒิการศึกษาให้มีหลักฐานการสำเร็จการศึกษาภายในรอบปีการศึกษานั้น ทั้งนี้ อาจใช้คุณวุฒิอื่นเทียบเท่าคุณวุฒิปริญญาเอกได้สำหรับกรณีที่บางสาขาวิชาชีพมีคุณวุฒิอื่นที่เหมาะสมกว่า ทั้งนี้ต้องได้รับความเห็นชอบจากคณะกรรมการการอุดมศึกษา

๒. การนับจำนวนอาจารย์ประจำ ให้นับตามปีการศึกษาและนับทั้งที่ปฏิบัติงานจริงและลาศึกษาต่อในกรณีที่มิอาจารย์บรรจุใหม่ให้คำนวณตามเกณฑ์อาจารย์ประจำที่ระบุในคำชี้แจงเกี่ยวกับการนับจำนวนอาจารย์ประจำและนักวิจัย

ตัวบ่งชี้ที่ ๑.๓ อาจารย์ประจำราชวิทยาลัยจุฬาภรณ์ที่ดำรงตำแหน่งทางวิชาการ

ชนิดของตัวบ่งชี้ ปัจจัยนำเข้า

คำอธิบายตัวบ่งชี้

สถาบันอุดมศึกษาถือเป็นขุมปัญญาของประเทศ และมีความรับผิดชอบที่จะต้องส่งเสริมให้อาจารย์ในสถาบันทำการศึกษาวิจัยเพื่อแสวงหาและพัฒนาองค์ความรู้ในศาสตร์สาขาวิชาต่างๆ อย่างต่อเนื่อง เพื่อนำไปใช้ในการเรียนการสอน รวมทั้งการแก้ไขปัญหาและพัฒนาประเทศ การดำรงตำแหน่งทางวิชาการเป็นสิ่งที่สะท้อนการปฏิบัติงานดังกล่าวของอาจารย์ตามพันธกิจ

เกณฑ์การประเมิน

โดยการแปลงค่าร้อยละของอาจารย์ประจำราชวิทยาลัยจุฬาภรณ์ที่ดำรงตำแหน่งทางวิชาการ เป็นคะแนนระหว่าง ๐-๕

๑. เกณฑ์เฉพาะสถาบันกลุ่ม ข และ ค ค่าร้อยละของอาจารย์ประจำที่ดำรงตำแหน่งผู้ช่วยศาสตราจารย์ รองศาสตราจารย์ และศาสตราจารย์รวมกัน ที่กำหนดให้เป็นคะแนนเต็ม ๕ = ร้อยละ ๖๐ ขึ้นไป

๒. เกณฑ์เฉพาะสถาบันกลุ่ม ค๑ และ ง ค่าร้อยละของอาจารย์ประจำที่ดำรงตำแหน่งผู้ช่วยศาสตราจารย์ รองศาสตราจารย์ และศาสตราจารย์รวมกัน ที่กำหนดให้เป็นคะแนนเต็ม ๕ = ร้อยละ ๘๐ ขึ้นไป

สูตรการคำนวณ

๑. คำนวณค่าร้อยละของอาจารย์ประจำราชวิทยาลัยที่ดำรงตำแหน่งทางวิชาการ ตามสูตร

$$\frac{\text{จำนวนอาจารย์ประจำราชวิทยาลัยที่ดำรงตำแหน่งทางวิชาการ}}{\text{จำนวนอาจารย์ประจำราชวิทยาลัยทั้งหมด}} \times 100$$

๒. แปลงค่าร้อยละที่คำนวณได้ในข้อ ๑ เทียบกับคะแนนเต็ม ๕

$$\text{คะแนนที่ได้} = \frac{\text{ร้อยละของอาจารย์ประจำราชวิทยาลัยที่ดำรงตำแหน่งทางวิชาการ}}{\text{ร้อยละของอาจารย์ประจำราชวิทยาลัยที่ดำรงตำแหน่งทางวิชาการที่กำหนดให้เป็นคะแนนเต็ม ๕}} \times ๕$$

ตัวบ่งชี้ที่ ๑.๔ การบริการนัศึกษาระดับปริญญาตรี

ชนิดของตัวบ่งชี้ กระบวนการ

คำอธิบายตัวบ่งชี้

ราชวิทยาลัยควรจัดบริการด้านต่างๆ ให้นักศึกษาอย่างครบถ้วนตั้งแต่การให้คำปรึกษา ทั้งด้านวิชาการและการใช้ชีวิต จัดบริการข้อมูลหน่วยงานที่ให้บริการ เช่น ศูนย์ยืมการศึกษา แหล่งทุนการศึกษาต่อการบริการจัดหางาน แหล่งข้อมูลการฝึกประสบการณ์วิชาชีพ การเตรียมความพร้อมเพื่อการทำงานเมื่อสำเร็จการศึกษา ข้อมูลข่าวสาร ความเคลื่อนไหวในและนอกราชวิทยาลัยที่จำเป็นแก่นักศึกษาและศิษย์เก่า

เกณฑ์มาตรฐาน

๑. จัดบริการให้คำปรึกษา แนะนำด้านการใช้ชีวิต และการเข้าสู่อาชีพแก่นักศึกษาในราชวิทยาลัย

๒. มีการให้ข้อมูลของหน่วยงานที่ให้บริการ กิจกรรมพิเศษนอกหลักสูตร แหล่งงาน ทั้งเต็มเวลา และนอกเวลาแก่นักศึกษา

๓. ประเมินคุณภาพของการจัดกิจกรรมและการจัดบริการในข้อ ๑-๒ ไม่ต่ำกว่า ๓.๕๑ จากคะแนนเต็ม ๕

๔. นำผลการประเมินจากข้อ ๓ มาปรับปรุงพัฒนาการให้บริการและการให้ข้อมูล เพื่อส่งให้ผลการประเมินสูงขึ้นหรือเป็นไปตามความคาดหวังของนักศึกษา

๕. ให้ข้อมูลและความรู้ที่เป็นประโยชน์แก่นักศึกษาหรือศิษย์เก่า

เกณฑ์การประเมิน

| คะแนน ๑ | คะแนน ๒ | คะแนน ๓ | คะแนน ๔ | คะแนน ๕ |
|-------------------------|-------------------------|-------------------------|-------------------------|-------------------------|
| มีการดำเนินการ ๑ ข้อ | มีการดำเนินการ ๒ ข้อ | มีการดำเนินการ ๓ ข้อ | มีการดำเนินการ ๔ ข้อ | มีการดำเนินการ ๕ ข้อ |

ตัวบ่งชี้ที่ ๑.๕ กิจกรรมนักศึกษาระดับปริญญาตรี

ชนิดของตัวบ่งชี้ กระบวนการ

คำอธิบายตัวบ่งชี้

ราชวิทยาลัย ต้องส่งเสริมให้มีการจัดกิจกรรมนักศึกษาต่างๆ อย่างเหมาะสมและครบถ้วน กิจกรรมนักศึกษา หมายถึงกิจกรรมเสริมหลักสูตรที่ดำเนินการทั้งโดยราชวิทยาลัย และโดยองค์กรนักศึกษา เป็นกิจกรรมที่ผู้เข้าร่วมจะมีโอกาส ได้รับการพัฒนาสติปัญญา สังคม อารมณ์ ร่างกาย และคุณธรรมจริยธรรม สอดคล้องกับคุณลักษณะบัณฑิตที่พึงประสงค์

เกณฑ์มาตรฐาน

๑. จัดทำแผนการจัดกิจกรรมพัฒนานักศึกษาในภาพรวมของราชวิทยาลัยโดยให้นักศึกษามีส่วนร่วมในการจัดทำแผนและการจัดกิจกรรม

๒. ในแผนการจัดกิจกรรมพัฒนานักศึกษา ให้ดำเนินกิจกรรมในประเภทต่อไปนี้ให้ครบถ้วน

- กิจกรรมส่งเสริมคุณลักษณะบัณฑิตที่พึงประสงค์ที่กำหนดโดยราชวิทยาลัย
- กิจกรรมกีฬา หรือการส่งเสริมสุขภาพ
- กิจกรรมบำเพ็ญประโยชน์ หรือรักษาสีงแวดล้อม
- กิจกรรมเสริมสร้างคุณธรรมและจริยธรรม
- กิจกรรมส่งเสริมศิลปะและวัฒนธรรม

๓. จัดกิจกรรมให้ความรู้และทักษะการประกันคุณภาพการศึกษาแก่นักศึกษา

๔. ทุกกิจกรรมที่ดำเนินการ มีการประเมินผลความสำเร็จตามวัตถุประสงค์ของกิจกรรมและนำผลการประเมินมาปรับปรุงการดำเนินงานครั้งต่อไป

๕. ประเมินความสำเร็จตามวัตถุประสงค์ของแผนการจัดกิจกรรมพัฒนานักศึกษา

๖. นำผลการประเมินไปปรับปรุงแผนหรือปรับปรุงการจัดกิจกรรมเพื่อพัฒนานักศึกษา

เกณฑ์การประเมิน

| คะแนน ๑ | คะแนน ๒ | คะแนน ๓ | คะแนน ๔ | คะแนน ๕ |
|-------------------------|-------------------------|---------------------------|-------------------------|-------------------------|
| มีการดำเนินการ ๑ ข้อ | มีการดำเนินการ ๒ ข้อ | มีการดำเนินการ ๓-๔ ข้อ | มีการดำเนินการ ๕ ข้อ | มีการดำเนินการ ๖ ข้อ |

ตัวบ่งชี้ที่ ๑.๖ ผลงานของนักศึกษาที่มีผลงานวิจัย หรืองานสร้างสรรค์ หรือนวัตกรรม เฉพาะบัณฑิตศึกษา

ชนิดของตัวบ่งชี้ ผลลัพธ์

การคิดรอบปี ปีการศึกษา

คำอธิบายตัวบ่งชี้

มหาวิทยาลัยฯ ต้องส่งเสริมให้นักศึกษาส่งผลงานวิจัย หรืองานสร้างสรรค์ หรือนวัตกรรม ที่ไม่ได้เป็นส่วนหนึ่งของการสำเร็จการศึกษาในระดับบัณฑิตศึกษา เพื่อรองรับยุทธศาสตร์ในการพัฒนาประเทศ โดยการมีผลงานหรือการมีส่วนร่วมในการคิดและพัฒนาสร้างสรรค์นวัตกรรม

เกณฑ์การประเมิน

$$\text{คะแนนที่ได้} = \frac{\text{คะแนนเฉลี่ยของผลงานของนักศึกษา}}{\text{จำนวนส่วนงานทั้งหมด}}$$

หมายเหตุ :

๑. การมีส่วนร่วม คือ นักศึกษาต้องมีส่วนร่วมในการคิดผลงานวิจัย หรืองานสร้างสรรค์ หรือนวัตกรรม หรือโครงการ นั้นๆ

๒. งานวิจัย หรืองานสร้างสรรค์ หรือนวัตกรรม หรือโครงการ คือ การทำสิ่งต่างๆ ด้วยวิธีใหม่ๆ การผลิตกระบวนการ ชิ้นงาน ผลงานใหม่ๆ

๓. ผลงานวิจัย หรืองานสร้างสรรค์ หรือนวัตกรรม หรือโครงการ ของนักศึกษาระดับบัณฑิตศึกษา สามารถนับได้ทุกชั้นปี

องค์ประกอบที่ ๒ การวิจัยและนวัตกรรม

สถาบันอุดมศึกษาแต่ละแห่งอาจมีจุดเน้นในเรื่องการวิจัยที่แตกต่างกันขึ้นกับสภาพแวดล้อมและความพร้อมของแต่ละสถาบัน อย่างไรก็ตามมหาวิทยาลัยจำเป็นต้องมีพันธกิจนี้เป็นส่วนหนึ่งของพันธกิจมหาวิทยาลัย ดังนั้น จึงต้องมีระบบและกลไกควบคุมให้สามารถดำเนินการในพันธกิจด้านนี้อย่างมีประสิทธิภาพและคุณภาพตามจุดเน้นเฉพาะของแต่ละสถาบัน เพื่อให้ได้ผลงานวิจัย และงานสร้างสรรค์ที่เกิดประโยชน์ การวิจัยจะประสบความสำเร็จและเกิดประโยชน์จำเป็นต้องมีส่วนประกอบที่สำคัญ ๓ ประการ คือ ๑) มหาวิทยาลัยต้องมีแผนการวิจัย มีระบบและกลไก ตลอดจนมีการสนับสนุนทรัพยากรให้สามารถดำเนินการได้ตามแผน ๒) คณาจารย์มีส่วนร่วมใน

การวิจัยอย่างเข้มแข็ง โดยบูรณาการงานวิจัยกับการจัดการเรียนการสอน และพันธกิจด้านอื่น ๆ ของราชวิทยาลัย และ ๓) ผลงานวิจัยมีคุณภาพ มีประโยชน์ สอนองยุทธศาสตร์ของชาติและมีการเผยแพร่อย่างกว้างขวาง

| | |
|------------------|--|
| ตัวบ่งชี้ | จำนวน ๕ ตัวบ่งชี้ คือ |
| ตัวบ่งชี้ที่ ๒.๑ | ระบบและกลไกการบริหารและพัฒนางานวิจัยหรืองานสร้างสรรค์หรือนวัตกรรม |
| ตัวบ่งชี้ที่ ๒.๒ | เงินสนับสนุนงานวิจัยหรืองานสร้างสรรค์หรือนวัตกรรม |
| ตัวบ่งชี้ที่ ๒.๓ | ผลงานทางวิชาการของอาจารย์ประจำและนักวิจัยทั้งหมด |
| ตัวบ่งชี้ที่ ๒.๔ | จำนวนบทความวิชาการ และบทความวิจัยที่ตีพิมพ์อยู่ในวารสารระดับนานาชาติ ในฐานะข้อมูล SCOPUS |
| ตัวบ่งชี้ที่ ๒.๕ | สัดส่วนเงินสนับสนุนงานวิจัยและงานสร้างสรรค์จากภายนอกต่อจำนวนเงินสนับสนุนงานวิจัยทั้งหมด |

ตัวบ่งชี้ที่ ๒.๑ ระบบและกลไกการบริหารและพัฒนางานวิจัยหรืองานสร้างสรรค์หรือนวัตกรรม

ชนิดของตัวบ่งชี้ กระบวนการ

คำอธิบายตัวบ่งชี้

ราชวิทยาลัยจุฬาภรณ์ ต้องมีการบริหารจัดการงานวิจัยหรืองานสร้างสรรค์หรือนวัตกรรมที่มีคุณภาพโดยมีแนวทางการดำเนินงานที่เป็นระบบและมีกลไกส่งเสริมสนับสนุนครบถ้วนเพื่อให้สามารถดำเนินการได้ตามแผนที่กำหนดไว้ ทั้งการสนับสนุนด้านการจัดหาแหล่งทุนวิจัยและการจัดสรรทุนวิจัยจากงบประมาณของราชวิทยาลัยให้กับบุคลากร ส่งเสริม พัฒนาสมรรถนะแก่อาจารย์และนักวิจัย การสนับสนุนทรัพยากรที่จำเป็นซึ่งรวมถึงทรัพยากรบุคคล ทรัพยากรการเงิน เครื่องมืออุปกรณ์ที่เกี่ยวข้องต่างๆ ตลอดจนจัดระบบสร้างขวัญและกำลังใจแก่นักวิจัยอย่างเหมาะสม ตลอดจนมีระบบและกลไกเพื่อช่วยในการคุ้มครองสิทธิของงานวิจัยหรืองานสร้างสรรค์หรือนวัตกรรมที่นำไปใช้ประโยชน์

เกณฑ์มาตรฐาน

๑. มีระบบและกลไกการบริหารและพัฒนางานวิจัยหรืองานสร้างสรรค์หรือนวัตกรรม และระบบสารสนเทศเพื่อการบริหารงานวิจัยที่สามารถนำไปใช้ประโยชน์ในการบริหารงานวิจัยหรืองานสร้างสรรค์หรือนวัตกรรม

๒. สนับสนุนพันธกิจด้านการวิจัยหรืองานสร้างสรรค์หรือนวัตกรรม ในประเด็นต่อไปนี้

- ห้องปฏิบัติการวิจัยหรืองานสร้างสรรค์ หรือหน่วยวิจัยหรืองานสร้างสรรค์ หรือศูนย์เครื่องมือหรือศูนย์ให้คำปรึกษาและสนับสนุนการวิจัยหรืองานสร้างสรรค์หรือนวัตกรรม

- ห้องสมุดหรือแหล่งค้นคว้าข้อมูลสนับสนุนการวิจัยหรืองานสร้างสรรค์หรือนวัตกรรม

- สิ่งอำนวยความสะดวกหรือการรักษาความปลอดภัยในการวิจัยหรือการผลิตงานสร้างสรรค์หรือนวัตกรรม เช่น ระบบเทคโนโลยีสารสนเทศ ระบบรักษาความปลอดภัยในห้องปฏิบัติการ

- กิจกรรมวิชาการที่ส่งเสริมงานวิจัยหรืองานสร้างสรรค์หรือนวัตกรรม เช่น การจัดประชุมวิชาการ การจัดแสดงงานสร้างสรรค์ การจัดให้มีศาสตราจารย์อาคันตุกะหรือศาสตราจารย์รับเชิญ (Visiting Professor)

๓. จัดสรรงบประมาณของราชวิทยาลัย เพื่อเป็นทุนวิจัยหรืองานสร้างสรรค์หรือนวัตกรรม

๔. จัดสรรงบประมาณเพื่อสนับสนุนการเผยแพร่ผลงานวิจัยหรืองานสร้างสรรค์หรือนวัตกรรม ในการประชุมวิชาการหรือการตีพิมพ์ในวารสารระดับชาติหรือนานาชาติ และมีการเผยแพร่ผลงานวิจัยหรืองานสร้างสรรค์หรือนวัตกรรม ในการประชุมวิชาการหรือการตีพิมพ์ในวารสารระดับชาติหรือนานาชาติ

๕. มีการพัฒนาสมรรถนะอาจารย์และนักวิจัย มีการสร้างขวัญและกำลังใจตลอดจนยกย่องอาจารย์และนักวิจัย ที่มีผลงานวิจัยหรืองานวิจัย หรืองานสร้างสรรค์ หรือนวัตกรรมดีเด่น

๖. มีระบบและกลไกเพื่อช่วยในการคุ้มครองสิทธิของงานวิจัยหรืองานสร้างสรรค์หรือนวัตกรรม ที่นำไปใช้ประโยชน์และดำเนินการตามระบบที่กำหนด

เกณฑ์การประเมิน

| คะแนน ๑ | คะแนน ๒ | คะแนน ๓ | คะแนน ๔ | คะแนน ๕ |
|-------------------------|-------------------------|---------------------------|-------------------------|-------------------------|
| มีการดำเนินการ ๑ ข้อ | มีการดำเนินการ ๒ ข้อ | มีการดำเนินการ ๓-๔ ข้อ | มีการดำเนินการ ๕ ข้อ | มีการดำเนินการ ๖ ข้อ |

ตัวบ่งชี้ที่ ๒.๒ เงินสนับสนุนงานวิจัยและงานสร้างสรรค์หรือนวัตกรรม

ชนิดของตัวบ่งชี้ ปัจจัยนำเข้า

คำอธิบายตัวบ่งชี้

ปัจจัยสำคัญที่ส่งเสริมสนับสนุนให้เกิดการผลิตงานวิจัยหรืองานสร้างสรรค์หรือนวัตกรรม ในราชวิทยาลัย คือ เงินสนับสนุนงานวิจัยหรืองานสร้างสรรค์หรือนวัตกรรม ดังนั้น ราชวิทยาลัยจึงต้องจัดสรรเงิน จากภายในราชวิทยาลัยและที่ได้รับจากภายนอกราชวิทยาลัยเพื่อสนับสนุนการทำวิจัยหรืองานสร้างสรรค์หรือนวัตกรรม อย่างมีประสิทธิภาพ ตามสภาพแวดล้อมและจุดเน้นของราชวิทยาลัย

นอกจากนั้นเงินทุนวิจัยหรืองานสร้างสรรค์หรือนวัตกรรม ที่ราชวิทยาลัยได้รับจากแหล่งทุน ภายนอกยังเป็นตัวบ่งชี้ที่สำคัญ ที่แสดงถึงศักยภาพด้านการวิจัยของราชวิทยาลัย โดยเฉพาะส่วนงานที่อยู่ในกลุ่มที่ เน้นการวิจัย

เกณฑ์การประเมิน

คะแนนที่ได้ในระดับราชวิทยาลัย เป็นค่าเฉลี่ยของคะแนนผลการประเมิน (เงินสนับสนุนงานวิจัย หรืองานสร้างสรรค์หรือนวัตกรรม จากภายในและภายนอกราชวิทยาลัย) ของทุกส่วนงานและหน่วยงานวิจัยใน ราชวิทยาลัย

สูตรการคำนวณ

$$\text{คะแนนที่ได้} = \frac{\text{ผลรวมของผลการประเมินเงินสนับสนุนงานวิจัยของทุกส่วนงานและหน่วยงานวิจัย}}{\text{จำนวนส่วนงานและหน่วยงานวิจัยทั้งหมดของราชวิทยาลัย}}$$

ตัวบ่งชี้ที่ ๒.๓ ผลงานทางวิชาการของอาจารย์ประจำและนักวิจัยทั้งหมด

ชนิดของตัวบ่งชี้ ผลลัพธ์

คำอธิบายตัวบ่งชี้

ผลงานทางวิชาการเป็นข้อมูลที่สำคัญในการแสดงให้เห็นว่าอาจารย์ประจำและนักวิจัยได้สร้างสรรค์ขึ้นเพื่อแสดงให้เห็นถึงความก้าวหน้าทางวิชาการและการพัฒนาองค์ความรู้อย่างต่อเนื่อง เป็นผลงานที่มีคุณค่า สมควรส่งเสริมให้มีการเผยแพร่และนำไปใช้ประโยชน์ทั้งเชิงวิชาการและการแข่งขันของประเทศ ผลงานทางวิชาการ อยู่ในรูปของบทความวิจัยหรือบทความทางวิชาการที่ตีพิมพ์ในรายงานสืบเนื่องจากการประชุมวิชาการระดับชาติหรือระดับนานาชาติ ตีพิมพ์ในวารสารวิชาการที่ปรากฏในฐานข้อมูล TCI หรือ Scopus หรือตามประกาศ ก.พ.อ. หรือระเบียบคณะกรรมการการอุดมศึกษา ว่าด้วยหลักเกณฑ์การพิจารณาวารสารทางวิชาการสำหรับการเผยแพร่ผลงานทางวิชาการ พ.ศ.๒๕๕๖ ผลงานได้รับการจดอนุสิทธิบัตรหรือสิทธิบัตร หรือเป็นผลงานทางวิชาการรับใช้สังคมที่ผ่านการประเมินตำแหน่งทางวิชาการแล้ว ผลงานที่ทำร่วมกับอุตสาหกรรมที่ผ่านการประเมินตำแหน่งทางวิชาการแล้ว ตำราหรือหนังสือที่ใช้ในการขอผลงานทางวิชาการและผ่านการพิจารณาตามเกณฑ์การขอตำแหน่งทางวิชาการแล้ว โดยมีวิธีการคิด ดังนี้

เกณฑ์การประเมิน

คะแนนที่ได้ในระดับราชวิทยาลัยเป็นค่าเฉลี่ยของคะแนนผลการประเมินผลงานทางวิชาการของอาจารย์ประจำและนักวิจัยของทุกส่วนงานและหน่วยงานวิจัยในราชวิทยาลัย

สูตรการคำนวณ

คะแนนที่ได้ =

| |
|---|
| ผลรวมของคะแนนผลการประเมินผลงานทางวิชาการของทุกส่วนงานและหน่วยงานวิจัย |
| จำนวนส่วนงานและหน่วยงานวิจัยทั้งหมดในราชวิทยาลัย |

ตัวบ่งชี้ที่ ๒.๔ จำนวนบทความวิชาการและบทความวิจัยที่ตีพิมพ์อยู่ในวารสารระดับนานาชาติ ในฐานข้อมูล SCOPUS

ชนิดของตัวบ่งชี้ ผลลัพธ์

การคิดรอบปี ปีปฏิทิน

คำอธิบายตัวบ่งชี้

บทความวิชาการและบทความวิจัยที่ตีพิมพ์เผยแพร่ เป็นการแสดงให้เห็นถึงความก้าวหน้าทางวิชาการและการพัฒนาองค์ความรู้อย่างต่อเนื่องที่อาจารย์ประจำ และนักวิจัยได้สร้างสรรค์ผลงานทางวิชาการ เป็นผลงานที่มีคุณค่า มีการตีพิมพ์เผยแพร่สู่สากล โดยเน้นการตีพิมพ์บทความในวารสารระดับนานาชาติที่เป็นที่ยอมรับอย่างแพร่หลาย คือ ฐานข้อมูล SCOPUS

วิธีคำนวณ

| | |
|---|-------|
| ผลรวมบทความวิชาการและบทความวิจัยของอาจารย์ประจำและนักวิจัยทั้งหมดในวารสารระดับนานาชาติ SCOPUS ของทุกส่วนงาน | X ๑๐๐ |
| จำนวนอาจารย์ประจำและนักวิจัยทั้งหมด | |

เกณฑ์การประเมิน

ใช้บัญญัติไตรยางศ์เทียบ กำหนดร้อยละ ๒๐ เท่ากับ ๕ คะแนน

ตัวบ่งชี้ที่ ๒.๕ สัดส่วนเงินสนับสนุนงานวิจัยและงานสร้างสรรค์จากภายนอกต่อจำนวนเงินสนับสนุนงานวิจัยทั้งหมด

ชนิดของตัวบ่งชี้ ปัจจัยนำเข้า

ช่วงเวลาของข้อมูล ปีงบประมาณ

คำอธิบายตัวบ่งชี้

เงินทุนวิจัยหรืองานสร้างสรรค์ที่สถาบันได้รับจากแหล่งทุนภายนอกเป็นตัวบ่งชี้ที่สำคัญ ที่แสดงถึงศักยภาพด้านการวิจัยของสถาบัน โดยเฉพาะสถาบันที่อยู่ในกลุ่มที่เน้นการวิจัย

วิธีการคำนวณ

$$\frac{\text{ผลรวมเงินสนับสนุนงานวิจัยและงานสร้างสรรค์จากแหล่งทุนภายนอกมหาวิทยาลัยของทุกส่วนงาน}}{\text{ผลรวมเงินสนับสนุนงานวิจัยและงานสร้างสรรค์จากแหล่งทุนทั้งภายในและภายนอกมหาวิทยาลัย}} \times 100$$

ของทุกส่วนงาน

เกณฑ์การประเมิน

ใช้บัญญัติไตรยางศ์เทียบ กำหนดร้อยละ ๒๐ เท่ากับ ๕ คะแนน

หมายเหตุ

จำนวนเงินให้ใช้จำนวนเงินที่เป็นรายรับยอดเต็มที่ได้รับจากผู้ให้ทุน ตามรอบปีงบประมาณนั้นๆ

องค์ประกอบที่ ๓ การบริการวิชาการ

การบริการทางวิชาการแก่สังคมเป็นหนึ่งในภารกิจหลักของราชวิทยาลัยจุฬาภรณ์ราชวิทยาลัย พึ่งให้บริการทางวิชาการแก่ชุมชน สังคม และประเทศชาติ ในรูปแบบต่างๆ ตามความถนัดและในด้านที่ราชวิทยาลัย มีความเชี่ยวชาญ การให้บริการทางวิชาการอาจให้เปล่าโดยไม่คิดค่าใช้จ่ายหรืออาจคิดค่าใช้จ่ายตามความเหมาะสม โดยให้บริการทั้งหน่วยงานภาครัฐและภาคเอกชน หน่วยงานอิสระ หน่วยงานสาธารณสุข ชุมชน และสังคมโดยกว้าง รูปแบบการให้บริการทางวิชาการมีความหลากหลาย เช่น การอนุญาตให้ใช้ประโยชน์ทรัพยากรของราชวิทยาลัย เป็นแหล่งอ้างอิงทางวิชาการ ให้คำปรึกษา ให้การอบรม จัดประชุมหรือสัมมนาวิชาการ ทำงานวิจัยเพื่อตอบคำถามต่างๆ หรือเพื่อชี้แนะสังคมการให้บริการทางวิชาการ นอกจากเป็นการทำประโยชน์ให้สังคมแล้ว ราชวิทยาลัยยังได้รับประโยชน์ในด้านต่างๆ คือ เพิ่มพูนความรู้และประสบการณ์ของอาจารย์อันจะนำมาสู่การพัฒนาหลักสูตร มีการบูรณาการเพื่อใช้ประโยชน์ทางด้านการจัดการเรียนการสอนและการวิจัย พัฒนาตำแหน่งทางวิชาการของ

อาจารย์ สร้างเครือข่ายกับหน่วยงานต่างๆ ซึ่งเป็นแหล่งงานของนักศึกษาและเป็นการสร้างรายได้ของราชวิทยาลัย จากการให้บริการทางวิชาการด้วย

ตัวบ่งชี้ จำนวน ๒ ตัวบ่งชี้ คือ
ตัวบ่งชี้ที่ ๓.๑ การบริการวิชาการแก่สังคม
ตัวบ่งชี้ที่ ๓.๒ จำนวนโครงการบริการวิชาการ ที่มีการบูรณาการกับการเรียนการสอน หรือ การวิจัย หรือการทำนุบำรุง วัฒนธรรม ภูมิปัญญาของไทย

ตัวบ่งชี้ที่ ๓.๑ การบริการวิชาการแก่สังคม

ชนิดของตัวบ่งชี้ กระบวนการ

คำอธิบายตัวบ่งชี้

การบริการวิชาการเป็นภารกิจหลักอีกอย่างหนึ่งของราชวิทยาลัยจุฬาภรณ์ ราชวิทยาลัยควรคำนึงถึงกระบวนการในการให้บริการวิชาการแก่สังคม โดยศึกษาความต้องการของกลุ่มเป้าหมาย นำมาจัดทำแผนบริการวิชาการประจำปี ทั้งการบริการวิชาการที่ทำให้เกิดรายได้และการบริการวิชาการที่ราชวิทยาลัยจัดทำเพื่อสร้างประโยชน์แก่ชุมชน โดยมีการประเมินความสำเร็จของการบริการวิชาการ และนำมาจัดทำเป็นแผนการใช้ประโยชน์จนเกิดผลลัพธ์ที่สร้างความพึงพอใจต่อชุมชนและสังคมอย่างต่อเนื่องและยั่งยืน

เกณฑ์มาตรฐาน

๑. กำหนดชุมชนหรือองค์กรเป้าหมายของการให้บริการทางวิชาการแก่สังคมโดยมีความร่วมมือระหว่างส่วนงานหรือหน่วยงานเทียบเท่า
๒. จัดทำแผนบริการวิชาการโดยมีส่วนร่วมจากชุมชนหรือองค์กรเป้าหมายที่กำหนดในข้อ ๑
๓. ชุมชนหรือองค์กรเป้าหมายได้รับการพัฒนา และมีความเข้มแข็งที่มีหลักฐานที่ปรากฏชัดเจน
๔. ชุมชนหรือองค์กรเป้าหมายดำเนินการพัฒนาตนเองอย่างต่อเนื่อง
๕. ราชวิทยาลัยสามารถสร้างเครือข่ายความร่วมมือกับหน่วยงานภายนอกในการพัฒนาชุมชนหรือองค์กรเป้าหมาย

๖. ทุกส่วนงานมีส่วนร่วมในการดำเนินการตามแผนบริการทางวิชาการแก่สังคมของราชวิทยาลัยตามข้อ ๒ โดยมีจำนวนอาจารย์เข้าร่วมไม่น้อยกว่าร้อยละ ๕ ของอาจารย์ทั้งหมดของราชวิทยาลัย ทั้งนี้ต้องมีอาจารย์มาจากทุกส่วนงาน

เกณฑ์การประเมิน

| คะแนน ๑ | คะแนน ๒ | คะแนน ๓ | คะแนน ๔ | คะแนน ๕ |
|-------------------------|-------------------------|---------------------------|-------------------------|-------------------------|
| มีการดำเนินการ ๑ ข้อ | มีการดำเนินการ ๒ ข้อ | มีการดำเนินการ ๓-๔ ข้อ | มีการดำเนินการ ๕ ข้อ | มีการดำเนินการ ๖ ข้อ |

ตัวบ่งชี้ที่ ๓.๒ จำนวนโครงการบริการวิชาการที่มีการบูรณาการกับการเรียนการสอนหรือการวิจัย หรือการทำนุบำรุงวัฒนธรรม ภูมิปัญญาของไทย

ชนิดของตัวบ่งชี้ ผลลัพธ์

ช่วงเวลาของข้อมูล ปีการศึกษา

คำอธิบายตัวบ่งชี้

การให้บริการวิชาการของส่วนงานในทุกประเภท ควรนำมาซึ่งประโยชน์ต่อการเรียนการสอนหรือการวิจัย และการทำนุบำรุงวัฒนธรรม ภูมิปัญญาของไทย ซึ่งดำเนินการบูรณาการแล้วเสร็จในปีนั้นๆ เพื่อให้การใช้งบประมาณ ต้นทุน ทรัพยากร และบุคลากร ในการดำเนินการดังกล่าวมีความคุ้มค่าและสนับสนุนพันธกิจที่สำคัญของส่วนงานด้วย ดังนั้น การวางแผนให้บริการวิชาการ จึงควรครอบคลุมถึงการใช้ประโยชน์จากการให้บริการวิชาการนั้นกับการเรียนการสอนหรือการวิจัย และการทำนุบำรุงวัฒนธรรม ภูมิปัญญาของไทยของส่วนงานด้วย โดยอาจพิจารณากำหนดตัวชี้วัดของแผนและโครงการด้านบริการวิชาการที่ประเมินความสำเร็จในการบูรณาการระหว่างบริการวิชาการกับพันธกิจสำคัญดังกล่าว ทั้งนี้ในการรายงานผลให้รายงานจำนวนโครงการที่ได้ดำเนินการบูรณาการไปแล้วในปีนั้นๆ

สูตรการคำนวณ

$$\frac{\text{คะแนนเฉลี่ยของผลคะแนนของส่วนงาน}}{\text{จำนวนส่วนงานทั้งหมด}}$$

องค์ประกอบที่ ๔ การทำนุบำรุงศิลปวัฒนธรรมและความเป็นไทย

สถาบันอุดมศึกษามีการจัดการเรียนรู้ การวิจัย หรือการบริการวิชาการซึ่งนำไปสู่การสืบสาน การสร้างความรู้ ความเข้าใจในศิลปวัฒนธรรม การปรับและประยุกต์ใช้ศิลปวัฒนธรรมทั้งของไทยและต่างประเทศ อย่างเหมาะสม ตามศักยภาพและอัตลักษณ์ของประเภทสถาบัน ผลลัพธ์ของการจัดการด้านศิลปวัฒนธรรมทำให้เกิด ความภาคภูมิใจในความเป็นไทย หรือการสร้างโอกาสและมูลค่าเพิ่มให้กับผู้เรียน ชุมชน สังคม และประเทศชาติ

ตัวบ่งชี้ จำนวน ๑ ตัวบ่งชี้ คือ

ตัวบ่งชี้ที่ ๔.๑ ระบบและกลไกการทำนุบำรุงศิลปวัฒนธรรมและความเป็นไทย

ตัวบ่งชี้ที่ ๔.๑ ระบบและกลไกการทำงานบำรุงศิลปวัฒนธรรมและความเป็นไทย

ชนิดของตัวบ่งชี้ กระบวนการ

คำอธิบายตัวบ่งชี้

ราชวิทยาลัยจุฬาภรณ์ ต้องมีระบบกลไกการทำงานด้านศิลปวัฒนธรรมและความเป็นไทย นโยบาย แผนงาน และการบริหารจัดการงานทำนุบำรุงศิลปวัฒนธรรมและความเป็นไทย ทั้งการอนุรักษ์ ฟื้นฟู สืบสาน เผยแพร่วัฒนธรรมไทย ภูมิปัญญาท้องถิ่นตามจุดเน้นของราชวิทยาลัยอย่างมีประสิทธิภาพและประสิทธิผล

เกณฑ์มาตรฐาน

- กำหนดผู้รับผิดชอบในการทำนุบำรุงศิลปวัฒนธรรมและความเป็นไทย
- จัดทำแผนด้านศิลปวัฒนธรรมและความเป็นไทย และกำหนดตัวบ่งชี้วัดความสำเร็จตามวัตถุประสงค์ของแผน รวมทั้งจัดสรรงบประมาณเพื่อให้สามารถดำเนินการได้ตามแผน
- กำกับติดตามให้มีการดำเนินงานตามแผนด้านศิลปวัฒนธรรมและความเป็นไทย
- ประเมินความสำเร็จตามตัวบ่งชี้ที่วัดความสำเร็จตามวัตถุประสงค์ของแผนด้านศิลปวัฒนธรรมและความเป็นไทย
- นำผลการประเมินไปปรับปรุงแผนหรือกิจกรรมด้านทำนุบำรุงศิลปวัฒนธรรมและความเป็นไทย
- เผยแพร่กิจกรรมหรือการบริการด้านทำนุบำรุงศิลปวัฒนธรรมและความเป็นไทยต่อสาธารณชน
- กำหนดหรือสร้างมาตรฐานด้านศิลปวัฒนธรรมและความเป็นไทย ซึ่งเป็นที่ยอมรับในระดับชาติ

เกณฑ์การประเมิน

| คะแนน ๑ | คะแนน ๒ | คะแนน ๓ | คะแนน ๔ | คะแนน ๕ |
|-------------------------|-------------------------|---------------------------|-------------------------|---------------------------|
| มีการดำเนินการ ๑ ข้อ | มีการดำเนินการ ๒ ข้อ | มีการดำเนินการ ๓-๔ ข้อ | มีการดำเนินการ ๕ ข้อ | มีการดำเนินการ ๖-๗ ข้อ |

องค์ประกอบที่ ๕ การบริหารจัดการ

ราชวิทยาลัยต้องให้ความสำคัญกับการบริหารจัดการ โดยมีสภาราชวิทยาลัยทำหน้าที่ในการกำกับดูแลการทำงานของราชวิทยาลัยให้มีประสิทธิภาพ ราชวิทยาลัยจะต้องบริหารจัดการด้านต่างๆ ให้มีคุณภาพ เช่น ทรัพยากรบุคคล ระบบฐานข้อมูล การบริหารความเสี่ยง การบริหารการเปลี่ยนแปลง การบริหารทรัพยากรทั้งหมด ฯลฯ เพื่อสัมฤทธิ์ผลตามเป้าหมายที่กำหนดไว้ โดยใช้หลักธรรมาภิบาล (Good Governance)

ตัวบ่งชี้

จำนวน ๓ ตัวบ่งชี้ คือ

- ตัวบ่งชี้ที่ ๕.๑ การบริหารของราชวิทยาลัยเพื่อกำกับติดตามผลลัพธ์ตามพันธกิจ และเอกลักษณ์ของราชวิทยาลัย
- ตัวบ่งชี้ที่ ๕.๒ ผลการบริหารงานของส่วนงาน
- ตัวบ่งชี้ที่ ๕.๓ ระบบกำกับการประกันคุณภาพหลักสูตร คณะ และส่วนงาน

ตัวบ่งชี้ที่ ๕.๑ การบริหารของราชวิทยาลัยเพื่อการกำกับติดตามผลลัพธ์ตามพันธกิจ และเอกลักษณ์ของราชวิทยาลัยจุฬาภรณ์

ชนิดของตัวบ่งชี้ กระบวนการ

คำอธิบายตัวบ่งชี้

ราชวิทยาลัยจุฬาภรณ์ มีพันธกิจหลัก คือ การเรียนการสอน การวิจัย การบริการทางวิชาการแก่สังคม และการทำนุบำรุงศิลปะและวัฒนธรรม ในการดำเนินพันธกิจหลัก ราชวิทยาลัยจำเป็นต้องมีการจัดทำแผนเพื่อกำหนดทิศทางการพัฒนาและการดำเนินงานของราชวิทยาลัยให้สอดคล้องกับเป้าหมายและกลุ่มสถาบัน ตลอดจนมีการบริหารทั้งด้านบุคลากร การเงิน ความเสี่ยงและการประกันคุณภาพการศึกษา เพื่อสนับสนุนการดำเนินงานตามพันธกิจหลักให้บรรลุตามเป้าหมายที่กำหนดไว้

เกณฑ์มาตรฐาน

๑. พัฒนาแผนยุทธศาสตร์ จากผลการวิเคราะห์ SWOT โดยเชื่อมโยงกับวิสัยทัศน์ของราชวิทยาลัยและพัฒนาไปสู่แผนยุทธศาสตร์ทางการเงินและแผนปฏิบัติการประจำปีตามกรอบเวลาเพื่อให้บรรลุผลตามตัวบ่งชี้และเป้าหมายของแผนยุทธศาสตร์

๒. การกำกับติดตาม ส่งเสริมสนับสนุนให้ทุกส่วนงานดำเนินการวิเคราะห์ข้อมูลทางการเงินที่ประกอบไปด้วยต้นทุนต่อหน่วยในแต่ละหลักสูตร สัดส่วนค่าใช้จ่ายเพื่อพัฒนานักศึกษา อาจารย์ บุคลากร การจัดการเรียนการสอนอย่างต่อเนื่อง เพื่อวิเคราะห์ความคุ้มค่าของการบริหารหลักสูตร ประสิทธิภาพ ประสิทธิผลในการผลิตบัณฑิต และโอกาสในการแข่งขัน

๓. ดำเนินงานตามแผนบริหารความเสี่ยง ที่เป็นผลจากการวิเคราะห์และระบุปัจจัยเสี่ยงที่เกิดจากปัจจัยภายนอก หรือปัจจัยที่ไม่สามารถควบคุมได้ ที่ส่งผลต่อการดำเนินงานตามพันธกิจของราชวิทยาลัย และให้ระดับความเสี่ยงลดลงจากเดิม

๔. บริหารงานด้วยหลักธรรมาภิบาลอย่างครบถ้วนทั้ง ๑๐ ประการที่อธิบายการดำเนินงานอย่างชัดเจน

๕. การกำกับติดตามส่งเสริมสนับสนุนให้ทุกหน่วยงานในราชวิทยาลัยมีการดำเนินการจัดการความรู้ตามระบบ

๖. การกำกับติดตามผลการดำเนินงานตามแผนการบริหารและแผนพัฒนาบุคลากรสายวิชาการและสายสนับสนุน

๗. การกำกับติดตามส่งเสริมสนับสนุนให้ทุกหน่วยงานในราชวิทยาลัยมีการดำเนินงานด้านการประกันคุณภาพภายในตามระบบและกลไกที่ราชวิทยาลัยกำหนด ประกอบด้วย การควบคุมคุณภาพ การตรวจสอบคุณภาพ และการประเมินคุณภาพ

เกณฑ์การประเมิน

| คะแนน ๑ | คะแนน ๒ | คะแนน ๓ | คะแนน ๔ | คะแนน ๕ |
|-------------------------|-------------------------|---------------------------|---------------------------|-------------------------|
| มีการดำเนินการ ๑ ข้อ | มีการดำเนินการ ๒ ข้อ | มีการดำเนินการ ๓-๔ ข้อ | มีการดำเนินการ ๕-๖ ข้อ | มีการดำเนินการ ๗ ข้อ |

ตัวบ่งชี้ที่ ๕.๒ ผลการบริหารงานของส่วนงาน

ชนิดของตัวบ่งชี้ กระบวนการ

คำอธิบายตัวบ่งชี้

ผลการดำเนินงานของส่วนงานจะสามารถสะท้อนได้ว่า ราชวิทยาลัยได้มีการกำกับ ติดตามและ สนับสนุนการจัดการเรียนการสอนในแต่ละหลักสูตรของแต่ละส่วนงานให้เป็นไปตามเกณฑ์มาตรฐานหลักสูตร เกณฑ์ มาตรฐานที่เกี่ยวข้องและกรอบมาตรฐานคุณวุฒิระดับอุดมศึกษาแห่งชาติ รวมทั้งมีผลการดำเนินงานในแต่ละ พันธกิจการบริหารจัดการอยู่ในระดับใด

เกณฑ์การประเมิน

คะแนนเฉลี่ยของผลการประเมินระดับส่วนงานของทุกส่วนงาน

สูตรการคำนวณ

คะแนนที่ได้ =

$$\frac{\text{คะแนนเฉลี่ยของผลการประเมินระดับส่วนงานของทุกส่วนงาน}}{\text{จำนวนส่วนงานทั้งหมดในราชวิทยาลัย}}$$

หมายเหตุ

ส่วนงานที่ได้ดำเนินการตามระบบคุณภาพระบบอื่นๆ ที่คณะกรรมการประกันคุณภาพภายใน ระดับอุดมศึกษาเห็นชอบ และมีการประเมินตามระบบดังกล่าว ไม่ต้องนำคะแนนผลการประเมินของส่วนงานนั้นมา คำนวณในตัวบ่งชี้นี้ แต่ต้องรายงานผลในตัวบ่งชี้นี้ให้ครบถ้วน

ตัวบ่งชี้ที่ ๕.๓ ระบบกำกับการประกันคุณภาพหลักสูตร คณะ/ส่วนงาน

ชนิดของตัวบ่งชี้ กระบวนการ

คำอธิบายตัวบ่งชี้

ราชวิทยาลัย มีหน้าที่กำกับการดำเนินการประกันคุณภาพการศึกษาระดับหลักสูตร คณะ/ส่วนงาน โดยมีการดำเนินการตั้งแต่การควบคุมคุณภาพ การติดตามตรวจสอบคุณภาพ และการพัฒนาคุณภาพ การพัฒนาตัว บ่งชี้และเกณฑ์การประเมินจะมุ่งไปที่ระบบการประกันคุณภาพการศึกษามากกว่าการประเมินคุณภาพ เพื่อให้ สามารถส่งเสริม สนับสนุน กำกับติดตามการดำเนินงานให้เป็นไปตามที่กำหนด สะท้อนการจัดการศึกษาอย่างมี คุณภาพ

เกณฑ์มาตรฐาน

๑. มีระบบและกลไกในการกำกับการดำเนินการประกันคุณภาพหลักสูตร คณะ/ส่วนงานให้ เป็นไปตามองค์ประกอบประกันคุณภาพหลักสูตร
๒. มีคณะกรรมการกำกับติดตามการดำเนินงานให้เป็นไปตามระบบที่กำหนดในข้อ ๑ และ รายงานผลการติดตามให้กรรมการระดับราชวิทยาลัยเพื่อพิจารณา
๓. มีการจัดสรรทรัพยากรเพื่อสนับสนุนการดำเนินงานของหลักสูตร คณะ/ส่วนงาน ให้เกิดผล ตามองค์ประกอบประกันคุณภาพหลักสูตร คณะ/ส่วนงาน

๔. นำผลการประเมินคุณภาพหลักสูตร คณะ/ส่วนงานที่ผ่านการพิจารณาของกรรมการระดับ
ราชวิทยาลัยเสนอสภาราชวิทยาลัยเพื่อพิจารณา

๕. นำผลการประเมินและข้อเสนอแนะจากสภาราชวิทยาลัยมาปรับปรุงหลักสูตรและการ
ดำเนินงานของคณะ/ส่วนงานให้มีคุณภาพดีขึ้นอย่างต่อเนื่อง

๖. มีผลการประเมินคุณภาพของทุกหลักสูตรผ่านองค์ประกอบที่ ๑ การกำกับมาตรฐาน

เกณฑ์การประเมิน

| คะแนน ๑ | คะแนน ๒ | คะแนน ๓ | คะแนน ๔ | คะแนน ๕ |
|-------------------------|-------------------------|---------------------------|-------------------------|-------------------------|
| มีการดำเนินการ ๑ ข้อ | มีการดำเนินการ ๒ ข้อ | มีการดำเนินการ ๓-๔ ข้อ | มีการดำเนินการ ๕ ข้อ | มีการดำเนินการ ๖ ข้อ |

ราชวิทยาลัยจุฬาภรณ์ ต้องวางระบบการประกันคุณภาพการศึกษาของราชวิทยาลัยให้เหมาะสมกับบริบทและวิสัยทัศน์ของราชวิทยาลัยจุฬาภรณ์ โดยต้องพิจารณาเกณฑ์มาตรฐานอุดมศึกษาที่เกี่ยวข้องในระดับชาติด้วย เพื่อให้เป็นไปตามเกณฑ์ขั้นต่ำที่ประเทศกำหนดและมุ่งสู่เป้าหมาย จุดเน้น จุดเด่น หรือเอกลักษณ์ของราชวิทยาลัย

การวางระบบการประกันคุณภาพจะต้องประกอบด้วย การควบคุม การตรวจสอบ และการประเมินผล เพื่อนำข้อมูลไปปรับปรุงพัฒนาคุณภาพอย่างต่อเนื่องและยั่งยืน ดังนั้น ระบบประกันคุณภาพการศึกษาภายในดังกล่าว อย่างน้อยต้องครอบคลุมระดับหลักสูตร ระดับส่วนงาน และระดับราชวิทยาลัย โดยราชวิทยาลัย ต้องควบคุมให้มีการดำเนินงานตามระบบคุณภาพที่กำหนด และมีการตรวจสอบระบบคุณภาพเป็นระยะๆ โดยที่มีกลไกการดำเนินงานอย่างชัดเจน เช่น มีผู้รับผิดชอบ / ผู้บริหาร / ผู้เกี่ยวข้อง / ผู้มีส่วนได้ส่วนเสียมีส่วนร่วม เมื่อครบหนึ่งปีการศึกษา ก็ต้องมีการประเมินผลการดำเนินงานตามระบบประกันคุณภาพดังกล่าว เพื่อนำไปปรับปรุงพัฒนาในปีถัดไป โดยสำนักงานคณะกรรมการการอุดมศึกษาจะดำเนินการติดตามตรวจสอบความก้าวหน้าของการปฏิบัติตามแผนการพัฒนาคุณภาพการศึกษาอย่างน้อยหนึ่งครั้งในทุกสามปี และแจ้งผลให้สถานศึกษาทราบรวมทั้งเปิดเผยผลการติดตามตรวจสอบคุณภาพการศึกษาต่อสาธารณชน

ระบบการประกันคุณภาพการศึกษาภายในระดับหลักสูตรที่คณะกรรมการประกันคุณภาพภายในระดับอุดมศึกษาจัดทำขึ้น เป็นไปในทิศทางเดียวกับการประเมินเพื่อการเผยแพร่หลักสูตรที่มีคุณภาพและมาตรฐานตามที่ประกาศไว้ในกรอบมาตรฐานคุณวุฒิระดับอุดมศึกษาแห่งชาติ พ.ศ. ๒๕๕๒ ทั้งนี้ได้กำหนดให้รายงานการประเมิน คุณภาพการศึกษาภายในระดับหลักสูตร (IQA ระดับหลักสูตร) และรายงานผลการดำเนินการของหลักสูตร (มคอ.๗) เป็นรายงานฉบับเดียวกันเพื่อลดความซ้ำซ้อนของการจัดทำรายงานของสถานศึกษา ระดับอุดมศึกษาและสามารถรายงานผ่านระบบอิเล็กทรอนิกส์

ระบบการประกันคุณภาพการศึกษาภายในระดับส่วนงาน และระดับราชวิทยาลัยที่คณะกรรมการประกันคุณภาพภายในระดับอุดมศึกษาจัดทำขึ้น สอดคล้องกับการประกันคุณภาพการศึกษาภายในระดับหลักสูตร และเชื่อมโยงกับการประกันคุณภาพภายนอกของสำนักงานรับรองมาตรฐานและประเมินคุณภาพการศึกษา (องค์การมหาชน) และสำนักงานคณะกรรมการพัฒนาระบบราชการ

การสรุปผลการประกันคุณภาพการศึกษาภายในแต่ละระดับมีรายละเอียดดังนี้

๑. ระดับหลักสูตร

- มีองค์ประกอบในการประกันคุณภาพการศึกษาภายใน ๖ องค์ประกอบ ได้แก่
- องค์ประกอบที่ ๑ การกำกับมาตรฐาน
- องค์ประกอบที่ ๒ บัณฑิต
- องค์ประกอบที่ ๓ นักศึกษา
- องค์ประกอบที่ ๔ อาจารย์
- องค์ประกอบที่ ๕ หลักสูตร การเรียนการสอน การประเมินผู้เรียน
- องค์ประกอบที่ ๖ สิ่งสนับสนุนการเรียนรู้

องค์ประกอบที่ ๑ การกำกับมาตรฐาน การกำกับมาตรฐานเป็นองค์ประกอบที่ต้องดำเนินการให้เป็นไปตามเกณฑ์มาตรฐานหลักสูตรกรอบมาตรฐานคุณวุฒิระดับอุดมศึกษาแห่งชาติ และเกณฑ์ต่างๆ ที่เกี่ยวข้องมี ๑ ตัวบ่งชี้ จำนวนเกณฑ์ขึ้นอยู่กับระดับปริญญา หากผลการดำเนินงานไม่เป็นไปตามเกณฑ์ใดเกณฑ์หนึ่งถือว่าหลักสูตรนั้น “ไม่ได้มาตรฐาน” และมีค่าคะแนนเป็น “ศูนย์” หากหลักสูตรนั้นมีผลการดำเนินงานผ่านทุกเกณฑ์ถือว่า เป็นไปตามมาตรฐานที่กำหนด และจะมีการประเมินคะแนนคุณภาพของหลักสูตรในองค์ประกอบที่ ๒ - ๖ ดังแสดงตามภาพ ต่อไปนี้

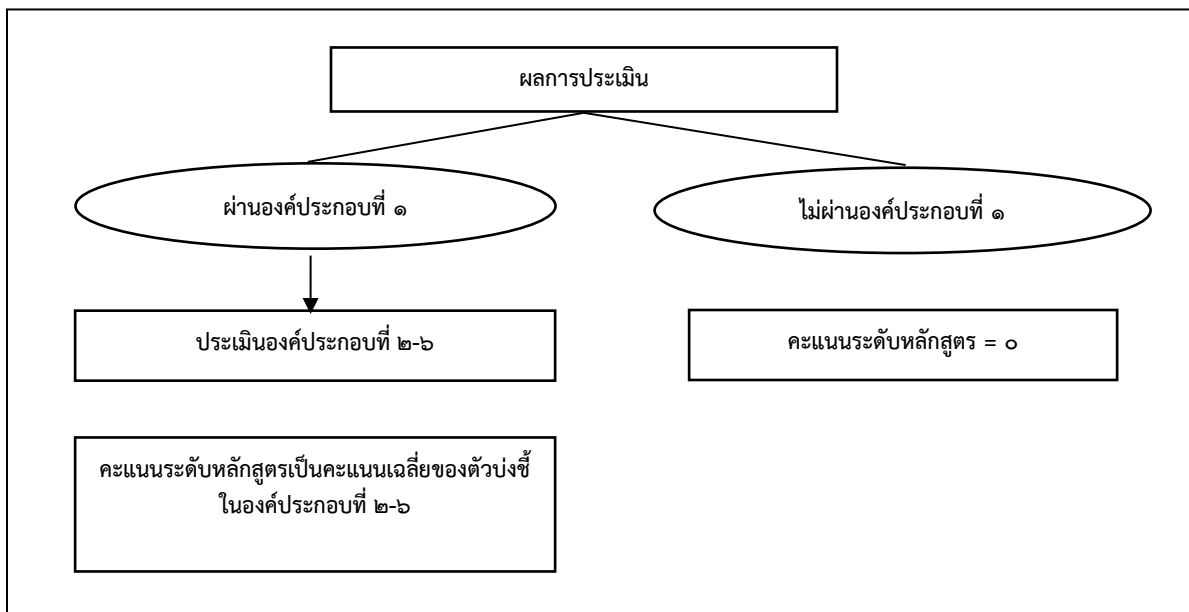

$$\text{คะแนนรวมเฉลี่ย} = \frac{\text{คะแนนรวมของตัวบ่งชี้ } ๑๓ \text{ ตัวบ่งชี้}}{๑๓}$$

ซึ่งการแปลผลจะเป็นการอธิบายว่า

คะแนนระดับหลักสูตร = ๐

หมายถึง หลักสูตรไม่ได้มาตรฐาน

คะแนนระดับหลักสูตร = ๐.๐๑-๕.๐๐

หมายถึง หลักสูตรเป็นไปตามมาตรฐาน และมีระดับคุณภาพ

ตามคะแนนที่ได้ ดังนี้

| | | | | |
|-------------|-------------|-------------|-------------|-------------|
| คะแนน | ๐.๐๑ - ๒.๐๐ | ๒.๐๑ - ๓.๐๐ | ๓.๐๑ - ๔.๐๐ | ๔.๐๑ - ๕.๐๐ |
| ระดับคุณภาพ | น้อย | ปานกลาง | ดี | ดีมาก |

แม้ว่าหลักสูตรไม่ผ่านองค์ประกอบที่ ๑ (การกำกับมาตรฐาน) ผู้รับผิดชอบหลักสูตร/ส่วนงาน/ ภาควิชา/วิทยาลัย ต้องประเมินตัวบ่งชี้ขององค์ประกอบที่ ๒ ถึงองค์ประกอบที่ ๖ ด้วย เพื่อให้ทราบระดับการพัฒนาของ หลักสูตรตนเอง โดยการวิเคราะห์ในรายละเอียดของปัจจัยนำเข้า กระบวนการ ผลลัพธ์ และรายองค์ประกอบ โดย ไม่ต้องรายงานระดับคะแนนเฉลี่ย เพื่อเป็นการวิเคราะห์ในเชิงคุณภาพในองค์ประกอบที่ ๒ ถึงองค์ประกอบที่ ๖ เกี่ยวกับจุดเด่นและโอกาสในการพัฒนา เพื่อยกระดับคุณภาพของหลักสูตรต่อไป แสดงดังตารางต่อไปนี้

ตารางการวิเคราะห์คุณภาพการศึกษาภายในระดับหลักสูตร

| องค์ประกอบ | คะแนนผ่าน | จำนวนตัวบ่งชี้ | I (Input) | P (Processing) | O (Output) | คะแนนเฉลี่ย | ผลการประเมิน ๐.๐๑- ๒.๐๐ ระดับคุณภาพน้อย ๒.๐๑ - ๓.๐๐ ระดับคุณภาพปานกลาง ๓.๐๑ - ๔.๐๐ ระดับคุณภาพดี ๔.๐๑ - ๕.๐๐ ระดับคุณภาพดีมาก |
|--------------|--|----------------|-------------|----------------|------------|-------------|---|
| ๑ | ผ่าน / ไม่ผ่านการประเมิน | | | | | | หลักสูตร ได้ / ไม่ได้มาตรฐาน |
| ๒ | คะแนนเฉลี่ย ของทุกตัวบ่งชี้ ในองค์ประกอบที่ ๒ - ๖ | ๒ | - | - | ๒,๑,๒,๒ | | |
| ๓ | | ๓ | ๓.๑,๓.๒,๓.๓ | - | - | | |
| ๔ | | ๓ | ๔.๑,๔.๒,๔.๓ | - | - | | |
| ๕ | | ๔ | ๕.๑ | ๕.๒,๕.๓,๕.๔ | - | | |
| ๖ | | ๑ | - | ๖.๑ | - | | |
| รวม | | ๑๓ | ๗ | ๔ | ๒ | | |
| ผลการประเมิน | | | | | | | |

ตัวอย่างรายงานผลการวิเคราะห์จุดเด่นและโอกาสในการพัฒนา องค์ประกอบที่ ๒ - ๖

| |
|-----------------|
| จุดเด่น |
| ๑. |
| ๒. |
| โอกาสในการพัฒนา |
| ๑. |
| ๒. |

๒. ระดับส่วนงาน

การประเมินระดับส่วนงานจะสะท้อนผลการดำเนินงานของผู้บริหารส่วนงานใน ๔ พันธกิจ รวมทั้งระบบการบริหารจัดการของส่วนงานด้วย โดยแสดงเป็นค่าเฉลี่ยในแต่ละพันธกิจ นอกจากนี้ยังมีการวิเคราะห์แยกเป็นปัจจัยนำเข้า กระบวนการ และผลลัพธ์ด้วย เพื่อให้ผู้บริหารส่วนงานได้นำไปใช้เป็นข้อมูลในการปรับปรุงพัฒนา ดังตารางต่อไปนี้

ตารางวิเคราะห์ผลการประเมินระดับส่วนงาน

| องค์ประกอบ | จำนวนตัวบ่งชี้ | คะแนนการประเมินเฉลี่ย | | | | ผลการประเมิน ๐.๐๐ - ๑.๕๐ การดำเนินงานต้องปรับปรุงเร่งด่วน ๑.๕๑ - ๒.๕๐ การดำเนินงานต้องปรับปรุง ๒.๕๑ - ๓.๕๐ การดำเนินงานระดับพอใช้ ๓.๕๑ - ๔.๕๐ การดำเนินงานระดับดี ๔.๕๑ - ๕.๐๐ การดำเนินงานระดับดีมาก |
|--------------|----------------|-----------------------|----------------|------------|-------------|---|
| | | I (Input) | P (Processing) | O (Output) | คะแนนเฉลี่ย | |
| ๑ | ๗ | ๑.๓,๑.๔,๑.๕ | ๑.๒,๑.๖,๑.๗ | ๑.๑ | | |
| ๒ | ๕ | ๒.๒,๒.๕ | ๒.๑ | ๒.๓,๒.๔ | | |
| ๓ | ๒ | - | ๓.๑ | ๓.๒ | | |
| ๔ | ๑ | - | ๔.๑ | - | | |
| ๕ | ๒ | - | ๕.๑,๕.๒ | - | | |
| รวม | ๑๗ | ๕ | ๘ | ๔ | | |
| ผลการประเมิน | | | | | | |

*ตัวบ่งชี้ที่ ๑.๑ เป็นค่าเฉลี่ยของผลการประเมินระดับหลักสูตรทุกหลักสูตร

ส่วนงานควรวเคราะห์ในเชิงคุณภาพเกี่ยวกับจุดเด่นและจุดที่ควรพัฒนาในแต่ละองค์ประกอบด้วยตามตัวอย่างดังต่อไปนี้

ตัวอย่างรายงานผลการวิเคราะห์จุดเด่นและจุดที่ควรพัฒนา องค์ประกอบที่ ๑ - ๖

| |
|-----------------------|
| จุดเด่น |
| ๑. |
| ๒. |
| จุดที่ควรพัฒนา |
| ๑. |
| ๒. |

๓. ระดับมหาวิทยาลัย

การประเมินระดับมหาวิทยาลัยจะสะท้อนผลการดำเนินงานของผู้บริหารมหาวิทยาลัยใน ๔ พันธกิจ รวมทั้ง ระบบการบริหารจัดการของราชวิทยาลัยด้วย โดยแสดงเป็นค่าเฉลี่ยในแต่ละพันธกิจ นอกจากนี้มีการวิเคราะห์แยกเป็นปัจจัยนำเข้า กระบวนการและผลลัพธ์ด้วย เพื่อให้ผู้บริหารราชวิทยาลัยได้นำไปใช้เป็นข้อมูลในการปรับปรุงพัฒนา ตามตารางต่อไปนี้

ตารางวิเคราะห์ผลการประเมินระดับมหาวิทยาลัย

| องค์ประกอบ | จำนวนตัวบ่งชี้ | คะแนนการประเมินเฉลี่ย | | | | ผลการประเมิน |
|---------------------|----------------|-----------------------|----------------|------------|-------------|--------------|
| | | I (Input) | P (Processing) | O (Output) | คะแนนเฉลี่ย | |
| ๑ | ๖ | ๑.๒,๑.๓ | ๑.๔,๑.๕ | ๑.๑,๑.๖ | | |
| ๒ | ๕ | ๒.๒,๒.๕ | ๒.๑ | ๒.๓,๒.๔ | | |
| ๓ | ๒ | - | ๓.๑ | ๓.๒ | | |
| ๔ | ๑ | - | ๔.๑ | - | | |
| ๕ | ๓ | - | ๕.๑,๕.๓ | ๕.๒ | | |
| รวม | ๑๗ | ๔ | ๗ | ๖ | | |
| ผลการประเมิน | | | | | | |

*ตัวบ่งชี้ที่ ๑.๑ เป็นค่าเฉลี่ยของผลการประเมินระดับหลักสูตรทุกหลักสูตร

*ตัวบ่งชี้ที่ ๕.๒ เป็นค่าคะแนนเฉลี่ยของผลการประเมินระดับส่วนงานทุกส่วนงาน

ราชวิทยาลัยควรวเคราะห์ในเชิงคุณภาพเกี่ยวกับจุดเด่น และจุดที่ควรพัฒนาในแต่ละองค์ประกอบด้วย ตามตัวอย่างดังต่อไปนี้

ตัวอย่างรายงานผลการวิเคราะห์จุดเด่นและจุดที่ควรพัฒนา องค์ประกอบที่ ๑ - ๖

| |
|-----------------------|
| จุดเด่น |
| ๑. |
| ๒. |
| จุดที่ควรพัฒนา |
| ๑. |
| ๒. |

แนวทางในการประเมินตัวบ่งชี้ที่ ๓.๑

| การรับนักศึกษา | |
|----------------|---|
| ๑ | การกำหนดเป้าหมายจำนวนรับนักศึกษาคำนึงความต้องการของตลาดแรงงาน และสภาพความพร้อมของอาจารย์ประจำที่มีอยู่ (ควบคุมอัตราส่วนอาจารย์ต่อนักศึกษาให้เป็นไปตามเกณฑ์) |
| ๒ | เกณฑ์การรับนักศึกษาที่ประกาศรับสะท้อนคุณภาพของนักศึกษาที่เหมาะสมกับหลักสูตรที่เปิดสอนและสอดคล้องกับระดับของหลักสูตร ประเภทหลักสูตร ปรัชญาวิสัยทัศน์ของราชวิทยาลัยและหลักสูตร ผลลัพธ์การเรียนรู้ที่กำหนดในหลักสูตร (เช่น GPA ความรู้พื้นฐานในสาขา ภาษาต่างประเทศ คุณสมบัติเฉพาะอื่น ฯลฯ) |
| ๓ | เกณฑ์ที่ใช้ในการคัดเลือกนักศึกษา กระบวนการรับนักศึกษา และเครื่องมือหรือข้อมูลที่ใช้ในการคัดเลือกมีความเหมาะสม เชื่อถือได้ โปร่งใส เปิดเผย และเป็นธรรมกับนักศึกษาที่สมัครเข้าเรียน |
| ๔ | นักศึกษาที่รับเข้าเรียนในหลักสูตรมีคุณสมบัติและศักยภาพในการเรียนจนสำเร็จการศึกษาตามระยะเวลาที่หลักสูตรกำหนด มีคุณสมบัติขั้นต้นทั้งความรู้พื้นฐานหรือประสบการณ์ที่จำเป็นต่อการเรียนในหลักสูตร ใฝ่รู้ ใฝ่เรียน มีความพร้อมด้านสุขภาพกายและจิต มีเวลาเรียนเพียงพอ |
| ๕ | ในกรณีที่นักศึกษามีคุณสมบัติไม่ครบถ้วนตามเกณฑ์ที่กำหนดในประกาศรับ และมีการรับเข้าศึกษาแบบมีเงื่อนไข นักศึกษาได้รับการเตรียมความพร้อมทางการเรียนหรือได้รับการพัฒนาจนมีคุณสมบัติครบถ้วนเกณฑ์ขั้นต่ำ เพื่อให้สามารถเรียนในหลักสูตรได้จนสำเร็จการศึกษา |
| ๖ | การกำหนดคุณสมบัติในการรับเข้าของผู้สมัครในหลักสูตรระดับบัณฑิตศึกษาให้สูงกว่าคุณสมบัติของการรับเข้าศึกษาในหลักสูตรระดับปริญญาตรี โดยเฉพาะความสามารถด้านภาษาต่างประเทศ และคุณสมบัติพื้นฐานที่นำไปสู่การพัฒนาศักยภาพการวิจัย |
| ๗ | กระบวนการคัดเลือกระดับบัณฑิตศึกษามีความเข้มงวดเพื่อให้ได้นักศึกษาที่มีศักยภาพในการเรียนรู้ด้วยตนเอง (พิจารณาจากอัตราส่วนนักศึกษาที่รับเข้าต่อผู้สมัคร) |

แนวทางในการประเมินตัวบ่งชี้ที่ ๓.๒

| การควบคุมดูแลการให้คำปรึกษาวิชาการและแนะแนวแก่นักศึกษา | |
|---|--|
| ๑ | การจัดระบบการดูแลนักศึกษาของอาจารย์ที่ปรึกษา มีการควบคุมกำกับให้จำนวนนักศึกษาต่ออาจารย์ที่ปรึกษาเป็นไปตามเกณฑ์ที่กำหนด |
| ๒ | อาจารย์ที่ปรึกษาวิชาการมีเวลาให้การดูแลนักศึกษา (ผลประเมินจากนักศึกษา) |
| ๓ | การแนะนำการลงทะเบียนเรียนโดยคำนึงถึงความต้องการ ความสนใจ และศักยภาพของนักศึกษา |
| ๔ | การจัดเก็บข้อมูลเพื่อการรู้จักนักศึกษา การแลกเปลี่ยนข้อมูลนักศึกษาในกลุ่มอาจารย์ผู้สอนเพื่อการพัฒนา นักศึกษา (ผลการเรียน ลักษณะนักศึกษา จุดแข็งจุดอ่อน) |
| ๕ | อาจารย์ที่ปรึกษาให้ความช่วยเหลือนักศึกษาที่มีปัญหาทางการเรียนหรือต้องการความช่วยเหลือด้านอื่นๆ |
| ๖ | การจัดการความเสี่ยงด้านนักศึกษา (มีข้อมูลนักศึกษาที่มีผลการเรียนต่ำ มีความเสี่ยงที่จะออกกลางคัน หรือ สำเร็จการศึกษาช้า ฯลฯ) |
| ๗ | ช่องทางการติดต่อสื่อสารระหว่างนักศึกษาและอาจารย์ที่ปรึกษา |
| ๘ | <u>บัณฑิตศึกษา</u> การกำหนดเวลาให้คำปรึกษาการเรียนในวิชาของอาจารย์ผู้สอนและการให้คำปรึกษาการทำวิทยานิพนธ์ที่เพียงพอ |
| กิจกรรมการพัฒนาศักยภาพของนักศึกษาและการเสริมสร้างทักษะการเรียนรู้ในศตวรรษที่ ๒๑ | |
| ๙ | ราชมหาวิทยาลัยจัดงบประมาณ ทรัพยากรที่เสริมการจัดบริการแก่นักศึกษาเพียงพอ และครอบคลุมทุกประเภทกิจกรรม |
| ๑๐ | บุคลากรที่เกี่ยวข้องกับการจัดกิจกรรมนักศึกษาต้องมีความรู้ความสามารถในการจัดกิจกรรมที่สนองความต้องการของนักศึกษา |
| ๑๑ | การจัดกิจกรรมนักศึกษาต้องส่งผลต่อการพัฒนาคุณลักษณะที่พึงประสงค์ของหลักสูตร |
| ๑๒ | การจัดกิจกรรมการพัฒนานักศึกษาครอบคลุมกิจกรรมการเสริมสร้างความยึดมั่นผูกพันกับความเป็นพลเมือง (Civic Engagement) กิจกรรมสหประชาชาติ ศิลปะและวัฒนธรรม ฯลฯ |
| ๑๓ | การจัดกิจกรรมการพัฒนานักศึกษาต้องช่วยเสริมสร้างทักษะการเรียนรู้ในศตวรรษที่ ๒๑ เช่น Digital literacy, scientific literacy, media literacy, health literacy, life skill, career skills |
| ๑๔ | การเปิดโอกาสให้นักศึกษามีอิสระในการจัดกิจกรรมนักศึกษาโดยการสนับสนุนของราชมหาวิทยาลัย |
| ๑๕ | การสนับสนุนทุนการศึกษา ช่วยเหลือนักศึกษาที่มีโอกาสทางการศึกษาจำกัด |
| ๑๖ | หากมีการรับนักศึกษาที่มีวัตถุประสงค์พิเศษ เช่น นักกีฬา ต้องมีกลไกการดูแลนักศึกษาได้รับการพัฒนา ให้ได้สาระความรู้ ทักษะ ที่สอดคล้องกับเป้าหมายการเรียนรู้ที่เป็นมาตรฐานเดียวกัน |
| ๑๗ | การสร้างเครือข่ายระหว่างสถาบันภายในประเทศและต่างประเทศ มี Visiting Professors ที่มาช่วยสอนหรือให้ประสบการณ์แก่นักศึกษา และการส่งนักศึกษาไปแลกเปลี่ยนเรียนรู้ในต่างประเทศ |

แนวทางในการประเมินตัวบ่งชี้ที่ ๓.๓

| | |
|---|---|
| ๑ | อัตราการคงอยู่ของนักศึกษาในหลักสูตร |
| ๒ | อัตราการสำเร็จการศึกษาตามระยะเวลาของหลักสูตร |
| ๓ | ความพึงพอใจของนักศึกษาต่อหลักสูตรและการร้องเรียนของนักศึกษา |
| ๔ | <u>บัณฑิตศึกษา</u> นักศึกษามีความรู้ ทักษะการแสวงหาความรู้ การสร้างความรู้ด้วยตนเอง มีศักยภาพการวิจัยที่แสดงออกถึงการผลิตและเผยแพร่ความรู้จากกระบวนการวิจัยของตนเอง |

แนวทางในการประเมินตัวบ่งชี้ที่ ๔.๑

| ระบบการรับอาจารย์ใหม่ | |
|--------------------------------|--|
| ๑ | การวางแผนระยะยาวด้านอัตรากำลังอาจารย์ให้เป็นไปตามเกณฑ์มาตรฐานหลักสูตร |
| ๒ | การมีระบบการรับอาจารย์ใหม่ที่มีความรู้ความสามารถและความเชี่ยวชาญ รวมทั้งมีการพัฒนาอาจารย์ ที่มีอยู่เดิมอย่างต่อเนื่อง เพื่อให้หลักสูตรมีความเข้มแข็ง อาจารย์ในหลักสูตรสามารถส่งเสริมการทำงานตามความชำนาญของแต่ละคนได้อย่างมีประสิทธิภาพ |
| ๓ | อาจารย์ประจำหลักสูตรต้องมีวุฒิการศึกษา ตำแหน่งทางวิชาการ และประสบการณ์ ในจำนวนที่ไม่ต่ำกว่าตามเกณฑ์มาตรฐานหลักสูตรที่กำหนดโดย สกอ. |
| ระบบการบริหารอาจารย์ | |
| ๔ | ราชวิทยาลัยต้องมีการจัดสรร หรือจัดหางบประมาณในการพัฒนาอาจารย์ให้มีคุณภาพ ตำแหน่งทางวิชาการตามเป้าหมายที่กำหนด |
| ๕ | ผู้บริหารราชวิทยาลัยหรือหน่วยงานที่ดูแลการบริหารจัดการหลักสูตรต้องมีการวางแผนระยะยาวด้านอัตรากำลัง ด้านอาจารย์ให้เป็นไปตามเกณฑ์มาตรฐานการอุดมศึกษา ต้องมีแผนการบริหารอาจารย์ประจำหลักสูตร โดยการมีส่วนร่วมของทีมนิเทศระดับส่วนงาน (คณะกรรมการประจำส่วนงาน) |
| ๖ | ราชวิทยาลัยมีระบบและกลไกบริหารกำลังคนที่มีประสิทธิภาพ สามารถรักษาอาจารย์ที่มีศักยภาพให้คงอยู่กับราชวิทยาลัย ลดอัตราการลาออก หรือการย้ายงาน แผนบริหารหลักสูตรควรประกอบด้วยแผนอัตรากำลัง แผนการสรรหาและรับอาจารย์ใหม่ แผนธำรงรักษา แผนการหาตำแหน่งทดแทนกรณีลาไปศึกษาต่อ/ เกษียณอายุ / อื่นๆ ตามบริบท |
| ๗ | ในกรณีที่ปริมาณและคุณภาพอาจารย์ยังไม่เป็นไปตามเกณฑ์มาตรฐานหลักสูตรกำหนด ราชวิทยาลัยต้องมีวิธีการบริหารจัดการทรัพยากรบุคคล เพื่อทดแทนข้อจำกัดอย่างเป็นระบบ |
| ๘ | มีแผนบริหารความเสี่ยงด้านการบริหาร กรณีมีอาจารย์ส่วนเกิน กรณีมีอาจารย์ขาดแคลน กรณีมีอาจารย์สมดุลงบประมาณเพื่อให้มีอาจารย์คงอยู่ และมีแผนบริหารความเสี่ยงด้านจรรยาบรรณที่เกี่ยวข้องกับการจัดการเรียนการสอนและการประเมินผลนักศึกษา |
| ๙ | การกำหนดบทบาทหน้าที่และความรับผิดชอบของอาจารย์ประจำหลักสูตรอย่างชัดเจน |
| ๑๐ | การมอบหมายภาระหน้าที่ให้เหมาะสมกับคุณวุฒิ ความรู้ ความสามารถ และประสบการณ์ |
| ๑๑ | ระบบการกำหนดภาระงานและแรงจูงใจในการสนับสนุนการจัดการเรียนการสอน |
| ๑๒ | ระเบียบที่โปร่งใสชัดเจนในการบริหารอาจารย์ประจำหลักสูตร |
| ๑๓ | ระบบในการเลิกจ้างและการเกษียณอายุอย่างชัดเจน |
| ๑๔ | ระบบการยกย่องและธำรงรักษาอย่างมีประสิทธิภาพ |
| ระบบการส่งเสริมและพัฒนาอาจารย์ | |
| ๑๕ | ราชวิทยาลัยให้โอกาสอาจารย์ทุกคนได้พัฒนาตนเองให้มีคุณภาพมาตรฐานทางวิชาชีพอย่างต่อเนื่อง |
| ๑๖ | การจัดสรรงบประมาณในการพัฒนาศักยภาพอาจารย์ให้เป็นไปตามมาตรฐานและมีศักยภาพที่สูงขึ้น เพื่อส่งผลต่อคุณภาพของบัณฑิต |
| ๑๗ | การควบคุม กำกับ ส่งเสริมให้อาจารย์พัฒนาตนเองในการสร้างผลงานทางวิชาการอย่างต่อเนื่อง |
| ๑๘ | การเสริมสร้างบรรยากาศทางวิชาการระหว่างอาจารย์ทั้งในและระหว่างหลักสูตร |
| ๑๙ | การส่งเสริมการทำวิจัยเพื่อพัฒนานักศึกษาของอาจารย์ (ประเมินจากจำนวนอาจารย์ที่มีการทำวิจัยเพื่อพัฒนาการเรียนการสอน) |

| | |
|----|---|
| ๒๐ | การประเมินการสอนของอาจารย์ และนำผลมาใช้ในการส่งเสริมพัฒนาความสามารถด้านการสอนของอาจารย์ |
| ๒๑ | อาจารย์อาวุโส หรืออาจารย์ที่มีเทคนิคการสอนดีเด่น มีการถ่ายทอดประสบการณ์สู่อาจารย์ในสาขา/หลักสูตร |
| ๒๒ | บัณฑิตศึกษา ให้ความสำคัญกับการจัดหาอาจารย์หรือพัฒนาอาจารย์ให้มีคุณสมบัติที่สูงกว่ากำลังคนในหลักสูตรปริญญาตรี โดยเฉพาะคุณสมบัติของอาจารย์ที่ต้องเน้นทักษะความสามารถด้านการวิจัย นอกเหนือจากความรู้ความสามารถด้านการสอน |

แนวทางในการประเมินตัวบ่งชี้ที่ ๔.๓

| ผลที่เกิดกับอาจารย์ | |
|---------------------|--|
| ๑ | อัตราการคงอยู่ของอาจารย์ประจำหลักสูตร |
| ๒ | ความพึงพอใจของอาจารย์ประจำหลักสูตรต่อการบริหารจัดการหลักสูตร |
| ๓ | จำนวนอาจารย์เพียงพอในการจัดการเรียนการสอนตามมาตรฐานหลักสูตร |

แนวทางในการประเมินตัวบ่งชี้ที่ ๕.๑

| สาระของรายวิชาในหลักสูตร | |
|--------------------------|--|
| ๑ | หลักสูตรมีการกำหนดสาระวิชาทางทฤษฎี และการปฏิบัติที่ช่วยสร้างโอกาสในการพัฒนาความรู้ ทักษะผ่าน การเรียนการสอนที่มีประสิทธิภาพ |
| ๒ | เนื้อหาของหลักสูตรในแต่ละรายวิชามีการปรับปรุงให้ทันสมัยตลอดเวลา มีการเปิดวิชาใหม่ให้นักศึกษาได้เรียน |
| ๓ | หลักสูตรแสดงผลลัพธ์การเรียนรู้ที่ชัดเจน ทันสมัย สอดคล้องกับความก้าวหน้าทางวิชาการและความ ต้องการของผู้ใช้บัณฑิต |
| ๔ | คำอธิบายรายวิชามีเนื้อหาที่เหมาะสมกับชื่อวิชา จำนวนหน่วยกิต และมีเนื้อหาที่ครอบคลุมกว้างขวาง ครบถ้วน ในสิ่งที่ควรเรียน มีความลึกในวิชาเอกหรือที่เป็นจุดเน้น มีความต่อเนื่องเชื่อมโยง สัมพันธ์กันระหว่างวิชา และมีการ ส่งเคราะห์การเรียนรู้ |
| ๕ | เนื้อหาที่กำหนดในรายวิชาไม่มีความซ้ำซ้อน กลุ่มรายวิชามีความต่อเนื่องสัมพันธ์กัน เหมาะสมกับระดับ การศึกษาของหลักสูตร |
| ๖ | ผลลัพธ์การเรียนรู้ของผู้เรียนตรงกับผลลัพธ์การเรียนรู้ที่กำหนดในรายวิชาและหลักสูตร |
| ๗ | การจัดการเรียนการสอนครอบคลุมสาระเนื้อหาที่กำหนดในคำอธิบายรายวิชาครบถ้วน |
| ๘ | การเปิดรายวิชามีลำดับก่อนหลังที่เหมาะสม เอื้อให้นักศึกษามีพื้นฐานความรู้ในการเรียนวิชาต่อยอด |
| ๙ | การเปิดรายวิชาเป็นไปตามข้อกำหนดของหลักสูตรเพื่อให้นักศึกษาสำเร็จได้ตามเวลาที่กำหนดใน หลักสูตร |
| ๑๐ | การเปิดรายวิชาเลือกสนองความต้องการของนักศึกษา ทันสมัย และเป็นที่ต้องการของตลาดแรงงาน |
| ๑๑ | การจัดรายวิชาในหลักสูตรแก่นักศึกษาที่เรียนในราชวิทยาลัยหรือนอกราชวิทยาลัย การศึกษาปกติ หรือ การศึกษาทางไกล มีการควบคุมให้นักศึกษาได้เนื้อหาสาระ เป้าหมายการเรียนรู้ วิธีการจัดการเรียนการสอน การประเมินที่เป็น มาตรฐานเดียวกัน |

| ปริญญาตรี (ประเด็นเพิ่มเติม) | |
|--------------------------------|---|
| ๑๒ | การจัดรายวิชาเน้นเนื้อหาความรู้และทฤษฎี การปฏิบัติในเนื้อหาสาระของสาขาวิชาที่เป็นจุดเน้น วิชาการศึกษาทั่วไปที่สร้างความเป็นมนุษย์ที่เตรียมนักศึกษาออกสู่โลกแห่งการดำรงชีวิต |
| ๑๓ | หากมีการโอนหน่วยกิต ต้องให้ความสำคัญกับการเทียบวิชารับโอนที่ต้องมีการเรียนในเนื้อหาสาระที่กำหนด ในรายวิชาของหลักสูตรอย่างครอบคลุมครบถ้วน |
| บัณฑิตศึกษา (ประเด็นเพิ่มเติม) | |
| ๑๔ | เนื้อหาสาระของรายวิชาเน้นความรู้ ทฤษฎีในสาขาที่เกี่ยวข้องที่มีความที่ซับซ้อน มีจุดเน้น |
| ๑๕ | การควบคุมกำกับหัวข้อวิทยานิพนธ์/สารนิพนธ์ที่อนุมัติเป็นประเด็นวิจัยร่วมสมัย/สนองความต้องการของสังคม |
| ๑๖ | หัวข้อวิทยานิพนธ์เป็นประเด็นวิจัยที่เหมาะสมกับปรัชญา วิสัยทัศน์ของหลักสูตร และสอดคล้องกับระดับของหลักสูตร |
| ๑๗ | หัวข้อวิทยานิพนธ์ระดับปริญญาเอก มีความซับซ้อนและลึกซึ้งและให้องค์ความรู้ใหม่มากกว่าระดับปริญญาโท |

แนวทางในการประเมินตัวบ่งชี้ที่ ๕.๒

| การวางระบบผู้สอน | |
|--------------------------------|--|
| ๑ | ผู้สอนมีคุณสมบัติเหมาะสมกับรายวิชาที่สอน มีความรู้และความชำนาญในเนื้อหาวิชาที่สอน(คำนึงถึงสาขาวิชา ประสบการณ์ทำงาน ผลงานวิชาการของผู้สอน) |
| ๒ | หลักสูตรกำหนดผู้สอนให้นักศึกษาได้เรียนจากผู้สอนที่มีความชำนาญหลากหลาย เพื่อให้มีโอกาสดำเนินการพัฒนามุมมองหรือความคิดจากผู้สอนหลากหลายความรู้และประสบการณ์ (ในแต่ละหลักสูตร นักศึกษาควรได้เรียนกับ อาจารย์ผู้สอนคนเดิมไม่เกิน ๓ วิชา) |
| ๓ | มีการกำกับมาตรฐานการทำประมวลการสอน (มคอ.๓ และ มคอ.๔) ของอาจารย์ให้ทันสมัยในด้านเนื้อหา กิจกรรมการเรียน การวัดและประเมินผลเหมาะสม |
| ๔ | การกำกับให้อาจารย์ทุกคนต้องมีการทำประมวลการสอนรายวิชา (มคอ.๓ และ มคอ.๔) ทุกรายวิชาแก่นักศึกษา และมีการกำกับให้ดำเนินการสอนตามประมวลการสอนรายวิชา |
| ๕ | นักศึกษาที่เรียนในและนอกราชวิทยาลัย หรือระบบปกติ/ระบบทางไกล ต้องได้รับการสอนจากอาจารย์ที่มีคุณสมบัติที่คุณภาพมาตรฐานเดียวกัน มีโอกาสที่จะมีปฏิสัมพันธ์กับอาจารย์ผู้สอน/อาจารย์ที่ปรึกษาเท่าเทียมกัน |
| ๖ | หากมีการกำหนดให้มี TA, RA ช่วยสอน ต้องได้รับการฝึกอบรม การให้คำแนะนำ และการปรับปรุงพัฒนา ให้มีความสามารถในการปฏิบัติงานช่วยเหลือนักศึกษาอย่างเหมาะสม |
| บัณฑิตศึกษา (ประเด็นเพิ่มเติม) | |
| ๗ | หลักสูตรต้องมีอาจารย์เต็มเวลาในปริมาณที่เพียงพอ มีคุณสมบัติด้านความรู้ ประสบการณ์ เวลาในการให้คำปรึกษาและการพัฒนานักศึกษา |
| ๘ | การแต่งตั้งอาจารย์ที่ปรึกษาวิทยานิพนธ์/สารนิพนธ์ คำนึงถึงคุณสมบัติของอาจารย์ที่ปรึกษาที่เหมาะสมกับ หัวข้อวิทยานิพนธ์ที่อนุมัติ โดยเฉพาะความรู้และความเชี่ยวชาญในหัวข้อวิจัยที่จะควบคุมการทำวิทยานิพนธ์ของนักศึกษา และเหมาะสมกับลักษณะของนักศึกษา |
| ๙ | มีการควบคุมกำกับจำนวนนักศึกษาต่ออาจารย์ที่ปรึกษาวิทยานิพนธ์ เป็นไปตามหลักเกณฑ์ที่ สกอ.กำหนด |
| ๑๐ | มีการกำกับให้อาจารย์พิเศษที่มาทำหน้าที่อาจารย์ที่ปรึกษามีการผลิตผลงานวิชาการอย่างต่อเนื่อง |

| กระบวนการเรียนการสอน | |
|--------------------------------|---|
| ๑๑ | การควบคุมการจัดการเรียนการสอนในวิชาที่มีหลายกลุ่มเรียนให้ได้มาตรฐานเดียวกัน |
| ๑๒ | การส่งเสริมให้อาจารย์ใช้วิธีการสอนใหม่ ๆ ที่พัฒนาทักษะการเรียนรู้ของนักศึกษา |
| ๑๓ | การจัดการเรียนการสอนที่หลากหลาย เน้นทฤษฎีและการปฏิบัติ การเรียนรู้จากผู้ทรงคุณวุฒิภายนอก/ผู้ประกอบการ การศึกษาดูงาน ฯลฯ |
| ๑๔ | การจัดกิจกรรมการเตรียมความพร้อมทางการเรียนแก่นักศึกษา (เช่น ความรู้พื้นฐานที่จำเป็นต้องมีก่อนเข้าโปรแกรม ภาษาอังกฤษ ฯลฯ) |
| ๑๕ | การจัดกิจกรรมการพัฒนาและเพิ่มศักยภาพนักศึกษาระหว่างเรียนเพื่อเพิ่มประสบการณ์การเรียนรู้/การทำงาน/ การประกอบอาชีพ |
| ๑๖ | การส่งเสริมความสามารถพิเศษ คุณลักษณะที่เอื้อต่อการทำงาน (ความรับผิดชอบ ทักษะการสื่อสารการพูด ฟัง อ่าน เขียน ทักษะ ICT ทักษะการแก้ปัญหา ฯลฯ) ด้วยวิธีการหลายช่องทาง เช่น การส่งเสริมการเรียนรู้ด้วย เทคโนโลยีสื่อสาร (เครือข่ายทางสังคม online learning) |
| ๑๗ | การเตรียมความพร้อมด้านการทำงาน/การประกอบอาชีพ (กลไกการช่วยเหลือด้านการหางานทำ/การเผยแพร่ผลงาน) |
| ๑๘ | การสอนแบบเน้นการปฏิบัติ การเรียนรู้จากผู้ทรงคุณวุฒิภายนอก/ผู้ประกอบการ การศึกษาดูงาน |
| ๑๙ | มีการควบคุมมาตรฐานของแหล่งฝึกประสบการณ์วิชาชีพ |
| ๒๐ | การใช้สื่อเทคโนโลยีเพื่อส่งเสริมความรู้และทักษะการเรียนรู้ที่มีประสิทธิภาพเช่น online learning |
| ๒๑ | การส่งเสริมการทำวิจัยเพื่อพัฒนานักศึกษาของอาจารย์ (ประเมินจากจำนวนอาจารย์ที่มีการทำวิจัยเพื่อพัฒนาการเรียนการสอน) |
| ๒๒ | มีการประเมินการสอนของอาจารย์ และนำผลมาใช้ในการส่งเสริมพัฒนาความสามารถด้านการสอนของอาจารย์ |
| ๒๓ | อาจารย์อาวุโส หรืออาจารย์ที่มีเทคนิคการสอนดีเด่น มีการถ่ายทอดประสบการณ์สู่อาจารย์ในสาขา/หลักสูตร |
| ๒๔ | การควบคุมกำกับกระบวนการจัดการเรียนการสอนและการประเมินนักศึกษา |
| ปริญญานิเทศ (ประเด็นเพิ่มเติม) | |
| ๒๕ | การนำกระบวนการบริการทางวิชาการเข้ามามีส่วนร่วมในการจัดการเรียนการสอนและส่งผลต่อการเรียนรู้ของนักศึกษา |
| ๒๖ | การนำกระบวนการวิจัยมาใช้ในการเรียนการสอนและส่งผลต่อการเรียนรู้ของนักศึกษา |
| ๒๗ | การสอดแทรกศิลปะและวัฒนธรรม ภูมิปัญญาท้องถิ่น ในกระบวนการเรียนการสอนและส่งผลต่อการเรียนรู้ของนักศึกษา |
| ๒๘ | การแต่งตั้งอาจารย์ที่ปรึกษาโครงการ (senior project) เหมาะสมกับประเด็นที่นักศึกษาสนใจ (ถ้ามี) |
| ๒๙ | ระบบการกำกับติดตามความก้าวหน้าในการทำโครงการ (senior project) ของอาจารย์ที่ปรึกษา (ถ้ามี) |
| ๓๐ | มีระบบการคัดเลือกสถานประกอบการที่จะให้นักศึกษาเข้าไปปฏิบัติงานสหกิจศึกษา |
| ๓๑ | มีระบบการติดตามและการประเมินผลการปฏิบัติงานของนักศึกษาสหกิจศึกษา โดยมีส่วนร่วมของสถานศึกษาและสถานประกอบการ |

| บัณฑิตศึกษา (ประเด็นเพิ่มเติม) | |
|--------------------------------|---|
| ๓๒ | การส่งเสริมให้อาจารย์ใช้วิธีการสอนใหม่ ๆ ที่พัฒนาทักษะการเรียนรู้ของนักศึกษา โดยเฉพาะการสอนที่เน้น ปัญหาเป็นฐาน การสอนโดยใช้การวิจัยเป็นฐาน |
| ๓๓ | มีระบบกำกับการทำงานของอาจารย์ผู้สอนที่เอื้อประโยชน์ต่อนักศึกษาเต็มที่ ให้ความสำคัญกับพฤติกรรม การ ปฏิบัติงานของอาจารย์ในการให้คำปรึกษาแก่นักศึกษาตามจรรยาบรรณของอาจารย์ |
| ๓๔ | มีระบบการกำกับติดตามความก้าวหน้าในการทำวิทยานิพนธ์/สารนิพนธ์ของนักศึกษา เพื่อให้ นักศึกษา สำเร็จการศึกษาได้ทันตามระยะเวลาที่กำหนด |
| ๓๕ | หัวข้องานวิจัยของนักศึกษาสอดคล้องหรือสัมพันธ์กับความเชี่ยวชาญของอาจารย์ที่ปรึกษา |
| ๓๖ | มีระบบและมีการติดตามความก้าวหน้าของการทำวิทยานิพนธ์ของนักศึกษาแต่ละคนอย่างน้อยหนึ่งครั้งต่อ ภาคการศึกษา |
| ๓๗ | มีฐานข้อมูลงานวิจัยออนไลน์ที่เกี่ยวข้องและนักศึกษาสามารถเข้าใช้งานได้อย่างสะดวก |
| ๓๘ | มีการให้ความรู้และระดับขั้นความสำคัญในการตีพิมพ์เผยแพร่ผลงานวิจัยในวารสารวิชาการตามฐานข้อมูลที่ สกอ. รับรอง และการจดสิทธิบัตรหรือนวัตกรรม |
| ๓๙ | มีการให้ความรู้เกี่ยวกับจรรยาบรรณนักวิจัย ปัญหาการคัดลอกผลงานวิจัย และปัญหาของวารสารที่ไม่มี คุณภาพ |
| ๔๐ | การชี้แนะแหล่งทุนสนับสนุนการทำวิทยานิพนธ์และส่งเสริมให้นักศึกษาจัดทำข้อเสนอโครงการที่มีโอกาส ได้รับทุนสนับสนุน |
| ๔๑ | การสร้างเครือข่ายระหว่างสถาบันภายในประเทศและต่างประเทศ มี Visiting Professors ที่มาช่วยสอน หรือให้ประสบการณ์แก่นักศึกษา และการส่งนักศึกษาไปแลกเปลี่ยนเรียนรู้ในต่างประเทศ |

แนวทางในการประเมินตัวบ่งชี้ที่ ๕.๓

| | |
|---|---|
| ๑ | การกำหนดเกณฑ์การประเมินให้นักศึกษามีส่วนร่วม |
| ๒ | นำหนักขององค์ประกอบในการประเมินสอดคล้องกับจุดเน้นของรายวิชา (วิชาทฤษฎี ปฏิบัติ สัมมนา ฯลฯ) |
| ๓ | การประเมินผลการเรียนรู้ของโดยใช้การประเมินตามสภาพจริง (เครื่องมือประเมินมีความหลากหลาย เช่น ข้อสอบปรนัย อัตนัย การบ้าน รายงานที่มอบหมาย การสอบปากเปล่า การสังเกตพฤติกรรมนักศึกษา การวัดทักษะการปฏิบัติงาน ฯลฯ เครื่องมือประเมินสะท้อนสภาพการปฏิบัติงานจริงในการประกอบอาชีพ) |
| ๔ | การกำกับให้มีการพัฒนาและตรวจสอบเครื่องมือประเมินนักศึกษาที่เหมาะสมกับวิชาและผลลัพธ์การเรียนรู้ |
| ๕ | การวิเคราะห์/ตรวจสอบคุณภาพ/ปรับปรุงพัฒนาเครื่องมือที่ใช้ในการประเมินคุณภาพนักศึกษา (มีการ วิพากษ์ข้อสอบ ปรับปรุงข้อสอบ สร้างข้อสอบใหม่ ๆ เสมอ มีคลังข้อสอบ ข้อสอบหรือเครื่องมือประเมิน สามารถวัด ความรู้และการคิดขั้นสูงได้ เครื่องมือประเมินสะท้อนความสามารถในการ ปฏิบัติงานได้จริงใน โลกแห่งการทำงาน) |
| ๖ | การควบคุมการประเมินผลการเรียนในรายวิชาที่มีหลายกลุ่มเรียนให้ได้มาตรฐานเดียวกัน |
| ๗ | การตัดเกรดและแจ้งให้นักศึกษารับรู้ชัดเจน (กำหนดเกณฑ์การประเมิน/การตัดเกรดชัดเจน สอดคล้องกับที่ เกณฑ์ที่นักศึกษามีส่วนร่วม หรือรับรู้ร่วมกันตั้งแต่แรก มีข้อมูลหลักฐานหรือที่มาของคะแนนที่ใช้ในการตัด เกรดชัดเจน การกระจายของเกรด สะท้อนความสามารถที่แท้จริงของนักศึกษาและลักษณะของรายวิชา) |
| ๘ | การส่งเสริมการสอบ exit exam ตามมาตรฐาน TQF |
| ๙ | การประเมินการจัดการเรียนการสอน การประเมินหลักสูตรตามรายละเอียดใน มคอ.๕ มคอ.๖ และมคอ.๗ |

| บัณฑิตศึกษา (ประเด็นเพิ่มเติม) | |
|--------------------------------|--|
| ๑๐ | การกำหนดเกณฑ์การประเมินชัดเจน มีตัวบ่งชี้คุณภาพของรายงานวิทยานิพนธ์และการสอบป้องกันชัดเจน |
| ๑๑ | ข้อมูลที่ร้องรับการประเมินที่มาโปร่งใส ตรวจสอบ และสะท้อนระดับคุณภาพของวิทยานิพนธ์ สารนิพนธ์ได้ |
| ๑๒ | วิทยานิพนธ์ที่มีคุณภาพระดับดีมาก มีประเด็นวิจัยที่สะท้อนความคิดริเริ่ม ร่วมสมัย มีการออกแบบการวิจัยที่เหมาะสม เป็นตัวอย่างของผลงานที่มีคุณภาพ มีการเผยแพร่ในรูปแบบ/วารสาร ซึ่งเป็นที่ยอมรับในสาขาวิชาชีพหรือรับรองโดย สกอ. |

แนวทางในการประเมินตัวบ่งชี้ที่ ๖.๑

| ความเหมาะสมและเพียงพอของสิ่งสนับสนุนทางกายภาพและทรัพยากรการเรียนรู้ | |
|---|---|
| ๑ | การเตรียมความพร้อมทางกายภาพ (ห้องเรียน ห้องปฏิบัติการ สภาพแวดล้อมด้านการเรียนรู้) |
| ๒ | การจัดสิ่งอำนวยความสะดวก และสิ่งสนับสนุนทางการศึกษา เช่น ห้องสมุด ฐานข้อมูลทรัพยากรการเรียนรู้ วารสารวิชาการเพื่อการสืบค้น ฯลฯ เพียงพอ ทันสมัย |
| ๓ | การจัดพื้นที่/สถานที่สำหรับนักศึกษาและอาจารย์ได้พบปะ สังสรรค์ แลกเปลี่ยนสนทนา หรือทำงานร่วมกัน |
| ๔ | มีบริการคอมพิวเตอร์ อินเทอร์เน็ตความเร็วสูง |
| ๕ | สำหรับการเรียนการสอนทางไกล ระบบการเรียนรู้แบบทางไกลมีประสิทธิภาพ อาจารย์และนักศึกษาสามารถติดต่อสื่อสารได้ใกล้ชิด |
| บัณฑิตศึกษา (ประเด็นเพิ่มเติม) | |
| ๖ | การเปิดสอนหลักสูตรบัณฑิตศึกษาควรดำเนินการต่อเมื่อราชวิทยาลัยมีความพร้อมและกำหนดความคาดหวังสูงกว่าข้อกำหนดในหลักสูตรปริญญาตรีที่เป็นสาขาเดียวกัน ทรัพยากรการเรียนรู้และสิ่งอำนวยความสะดวกต่างๆ โดยเฉพาะแหล่งข้อมูลสารสนเทศเพื่อการสืบค้นและการเรียนรู้ต้องมีมากกว่าข้อกำหนดที่พึงมีของหลักสูตร ปริญญาตรี |
| ๗ | มีการจัดสรรงบประมาณให้นักศึกษาเพื่อทำวิจัย |
| ๘ | มีห้องทำงานวิจัย (ซึ่งไม่ใช่ห้องเรียน) เพื่อให้นักศึกษาเข้าใช้ได้สะดวกในการทำวิจัย |
| ๙ | มีอุปกรณ์และเครื่องมือพื้นฐานที่จำเป็นและเหมาะสมในการทำวิจัย |
| ความพึงพอใจของอาจารย์และนักศึกษาต่อสิ่งสนับสนุนการเรียนรู้ | |

**การงดใช้เกณฑ์ข้อ 12 (การดำเนินงานให้เป็นไปตามตัวบ่งชี้ผลการดำเนินงานเพื่อการประกันคุณภาพ
หลักสูตรและการเรียนการสอนตามกรอบมาตรฐานคุณวุฒิระดับอุดมศึกษาแห่งชาติ) ของ
ตัวบ่งชี้ที่ 1.1 ในองค์ประกอบที่ 1 การกำกับมาตรฐาน
มาเป็นเงื่อนไขในการตัดสินว่าหลักสูตร “ผ่าน” หรือ “ไม่ผ่าน” การกำกับมาตรฐาน**

โดยเจตนารมณ์ของประกาศกระทรวงศึกษาธิการ เรื่อง กรอบมาตรฐานคุณวุฒิระดับอุดมศึกษา
แห่งชาติ พ.ศ.2552 มุ่งเน้นเป้าหมายการจัดการศึกษาที่ผลการเรียนรู้ (Learning Outcomes) ของนักศึกษา
ตามมาตรฐานที่กำหนด ซึ่งเป็นการประกันคุณภาพบัณฑิตแต่ละระดับคุณวุฒิ และสื่อสารให้สังคม ชุมชน
รวมทั้งสถาบันอุดมศึกษาทั้งในและต่างประเทศเข้าใจได้ตรงกันและเชื่อมั่นถึงผลการเรียนรู้ที่บัณฑิตได้รับการ
พัฒนา ว่ามีมาตรฐานที่สามารถเทียบเคียงกันได้กับสถาบันอุดมศึกษาทั้งในและต่างประเทศ โดยได้กำหนด
ตัวบ่งชี้ผลการดำเนินงานของหลักสูตรไว้ 12 ข้อ ซึ่งสถาบันอุดมศึกษาอาจกำหนดเพิ่มเติมได้

เนื่องจากขณะนี้คณะกรรมการที่เกี่ยวข้องอยู่ระหว่างการพิจารณาปรับปรุงรายละเอียดของตัวบ่งชี้ผล
การดำเนินงานของหลักสูตรดังกล่าวข้างต้นเพื่อให้สะท้อนเจตนารมณ์ของกรอบมาตรฐานคุณวุฒิ
ระดับอุดมศึกษาแห่งชาติยิ่งขึ้น ประกอบกับคู่มือการประกันคุณภาพภายในระดับอุดมศึกษา พ.ศ.2557 ก็ได้
กำหนดให้มีการประเมินผลการดำเนินงานหลักสูตรตามกรอบมาตรฐานคุณวุฒิระดับอุดมศึกษาแห่งชาติไว้แล้ว
ในตัวบ่งชี้ที่ 5.4 ขององค์ประกอบที่ 5 หลักสูตร การเรียนการสอน การประเมินผู้เรียน ซึ่งผลการ
ดำเนินงานต้องเป็นไปตามตัวบ่งชี้ที่ 1-5 และอย่างน้อยร้อยละ 80 ของตัวบ่งชี้ผลการดำเนินงานที่ระบุไว้
ในแต่ละปี

ดังนั้นคณะกรรมการประกันคุณภาพภายในระดับอุดมศึกษา ในการประชุมครั้งที่ 7/2558 เมื่อวันที่
24 สิงหาคม 2558 จึงมีมติเห็นชอบให้งดใช้เกณฑ์ข้อ 12 (การดำเนินงานให้เป็นไปตามตัวบ่งชี้ผลการ
ดำเนินงานเพื่อการประกันคุณภาพหลักสูตรและการเรียนการสอนตามกรอบมาตรฐานคุณวุฒิระดับอุดมศึกษา
แห่งชาติ) ของตัวบ่งชี้ที่ 1.1 ใน องค์ประกอบที่ 1 การกำกับมาตรฐาน มาเป็นเงื่อนไขในการตัดสินว่าหลักสูตร
“ผ่าน” หรือ “ไม่ผ่าน” การกำกับมาตรฐาน



ประกาศ ก.พ.อ.

เรื่อง หลักเกณฑ์การพิจารณาวารสารทางวิชาการ สำหรับการเผยแพร่ผลงานทางวิชาการ
พ.ศ. ๒๕๖๒

ด้วย ก.พ.อ. ได้ออกประกาศ ก.พ.อ. เรื่อง หลักเกณฑ์การพิจารณาวารสารทางวิชาการ สำหรับการเผยแพร่ผลงานทางวิชาการ พ.ศ. ๒๕๕๖ ซึ่งกำหนดให้การเผยแพร่ผลงานทางวิชาการ ในวารสารทางวิชาการจะต้องเผยแพร่ในวารสารทางวิชาการที่มีรายชื่ออยู่ในฐานข้อมูลที่เป็นที่ยอมรับ ในระดับชาติและระดับนานาชาติ ตามเอกสารแนบท้ายประกาศ ก.พ.อ. ฉบับดังกล่าวเท่านั้น และ โดยที่ประกาศ ก.พ.อ. ฉบับดังกล่าวได้มีผลบังคับใช้มาเป็นระยะเวลาหนึ่งแล้ว ประกอบกับปัจจุบัน ฐานข้อมูลรายชื่อวารสารทางวิชาการ ตามเอกสารแนบท้ายประกาศ ก.พ.อ. บางรายการได้ถูกยกเลิก และได้มีฐานข้อมูลรายชื่อวารสารทางวิชาการ ที่เป็นที่ยอมรับในระดับชาติและระดับนานาชาติเกิดขึ้นใหม่ อีกเป็นจำนวนมาก ก.พ.อ. จึงมีมติเห็นชอบให้มีการปรับปรุงรายชื่อฐานข้อมูลสำหรับการเผยแพร่ ผลงานทางวิชาการให้มีความทันสมัยครอบคลุมทุกสาขาวิชา และสามารถรองรับการเผยแพร่ผลงาน ทางวิชาการได้

อาศัยอำนาจตามความในมาตรา ๑๔ (๓) แห่งพระราชบัญญัติระเบียบข้าราชการพลเรือน ในสถาบันอุดมศึกษา พ.ศ. ๒๕๔๗ ซึ่งแก้ไขเพิ่มเติมโดยพระราชบัญญัติระเบียบข้าราชการพลเรือน ในสถาบันอุดมศึกษา (ฉบับที่ ๓) พ.ศ. ๒๕๕๔ และมาตรา ๑๘ วรรคสอง แห่งพระราชบัญญัติ ระเบียบข้าราชการพลเรือนในสถาบันอุดมศึกษา พ.ศ. ๒๕๔๗ ซึ่งแก้ไขเพิ่มเติมโดยพระราชบัญญัติ ระเบียบข้าราชการพลเรือนในสถาบันอุดมศึกษา (ฉบับที่ ๒) พ.ศ. ๒๕๕๑ ก.พ.อ. จึงกำหนด หลักเกณฑ์การพิจารณาวารสารทางวิชาการ ทั้งที่เป็นรูปเล่มสิ่งพิมพ์หรือเป็นวารสารออนไลน์ สำหรับการ เผยแพร่ผลงานทางวิชาการ เพื่อให้สถาบันอุดมศึกษาถือปฏิบัติเป็นมาตรฐานเดียวกัน ไว้ดังต่อไปนี้

ข้อ ๑ ให้ยกเลิกประกาศ ก.พ.อ. เรื่อง หลักเกณฑ์การพิจารณาวารสารทางวิชาการ สำหรับการเผยแพร่ผลงานทางวิชาการ พ.ศ. ๒๕๕๖ ประกาศ ณ วันที่ ๒๔ สิงหาคม ๒๕๕๖ และ เอกสารแนบท้ายประกาศ ก.พ.อ.

ข้อ ๒ ประกาศ ก.พ.อ. นี้ ให้ใช้บังคับตั้งแต่วันที่ ๑ ตุลาคม ๒๕๖๒ เป็นต้นไป

ข้อ ๓ ผลงานทางวิชาการสำหรับการพิจารณาแต่งตั้งบุคคลให้ดำรงตำแหน่งทางวิชาการ ตามประกาศ ก.พ.อ. เรื่อง หลักเกณฑ์และวิธีการพิจารณาแต่งตั้งบุคคลให้ดำรงตำแหน่ง ผู้ช่วยศาสตราจารย์ รองศาสตราจารย์ และศาสตราจารย์ ประกาศ ณ วันที่ ๑๖ ตุลาคม ๒๕๖๐ และประกาศ ก.พ.อ. เรื่อง หลักเกณฑ์ และวิธีการพิจารณาแต่งตั้งบุคคลให้ดำรงตำแหน่งผู้ช่วย ศาสตราจารย์ รองศาสตราจารย์ และศาสตราจารย์ (ฉบับที่ ๒) พ.ศ. ๒๕๖๑ ประกาศ ณ วันที่ ๒๘ ธันวาคม ๒๕๖๑ จะต้องเผยแพร่ในวารสารทางวิชาการที่มีรายชื่ออยู่ในฐานข้อมูลที่เป็นที่ยอมรับ ในระดับชาติและระดับนานาชาติ ดังนี้

๓.๑ ฐานข้อมูลระดับนานาชาติ ได้แก่ ERIC, MathSciNet, Pubmed, Scopus, Web of Science (เฉพาะในฐานข้อมูล SCIE, SSCI และ AHCI เท่านั้น), JSTOR และ Project Muse

๓.๒ ฐานข้อมูลระดับชาติ ได้แก่ ศูนย์ดัชนีการอ้างอิงวารสารไทย (Thai Journal Citation Index - TCI) เฉพาะวารสารที่มีชื่ออยู่ในกลุ่มที่ ๑ และกลุ่มที่ ๒

ข้อ ๔ การเผยแพร่ผลงานทางวิชาการเพื่อขอกำหนดตำแหน่งทางวิชาการ ซึ่งได้เผยแพร่ก่อนวันที่ประกาศฉบับนี้มีผลใช้บังคับ ให้ใช้ตามประกาศ ก.พ.อ. เรื่อง หลักเกณฑ์การพิจารณาการทางวิชาการสำหรับการเผยแพร่ผลงานทางวิชาการ พ.ศ. ๒๕๕๖ ประกาศ ณ วันที่ ๒๙ สิงหาคม ๒๕๕๖ และเอกสารแนบท้ายประกาศ ก.พ.อ.

ความในวรรค ๑ ให้ใช้บังคับแก่การเผยแพร่ผลงานทางวิชาการซึ่งมีหนังสือรับรองจากบรรณาธิการวารสารทางวิชาการว่าให้เผยแพร่ได้แล้วด้วย

ประกาศ ณ วันที่ ๑ พฤษภาคม พ.ศ. ๒๕๖๒

ธีระเกียรติ เจริญเศรษฐศิลป์

รัฐมนตรีว่าการกระทรวงศึกษาธิการ

ประธาน ก.พ.อ.



พระราชบัญญัติ

การอุดมศึกษา

พ.ศ. ๒๕๖๒

สมเด็จพระเจ้าอยู่หัวมหาวชิราลงกรณ บดินทรเทพยวรางกูร

ให้ไว้ ณ วันที่ ๒๖ เมษายน พ.ศ. ๒๕๖๒

เป็นปีที่ ๔ ในรัชกาลปัจจุบัน

สมเด็จพระเจ้าอยู่หัวมหาวชิราลงกรณ บดินทรเทพยวรางกูร มีพระราชโองการโปรดเกล้าฯ ให้ประกาศว่า

โดยที่เป็นการสมควรมีกฎหมายว่าด้วยการอุดมศึกษา

พระราชบัญญัตินี้มีบทบัญญัติบางประการเกี่ยวกับการจำกัดสิทธิและเสรีภาพของบุคคล ซึ่งมาตรา ๒๖ ประกอบกับมาตรา ๓๒ มาตรา ๓๓ มาตรา ๓๗ และมาตรา ๔๐ ของรัฐธรรมนูญแห่งราชอาณาจักรไทย บัญญัติให้กระทำได้โดยบทบัญญัติแห่งกฎหมาย

เหตุผลและความจำเป็นในการจำกัดสิทธิและเสรีภาพของบุคคลตามพระราชบัญญัตินี้ เพื่อให้การจัดการอุดมศึกษาของสถาบันอุดมศึกษาเป็นไปเพื่อประโยชน์แก่ประชาชน ลดความเหลื่อมล้ำ และเพิ่มโอกาสในการเข้าถึงการศึกษาได้อย่างทั่วถึง ซึ่งการตราพระราชบัญญัตินี้สอดคล้องกับเงื่อนไขที่บัญญัติไว้ในมาตรา ๒๖ ของรัฐธรรมนูญแห่งราชอาณาจักรไทยแล้ว

จึงทรงพระกรุณาโปรดเกล้าฯ ให้ตราพระราชบัญญัติขึ้นไว้โดยคำแนะนำและยินยอมของ สภานิติบัญญัติแห่งชาติทำหน้าที่รัฐสภา ดังต่อไปนี้

มาตรา ๑ พระราชบัญญัตินี้เรียกว่า “พระราชบัญญัติการอุดมศึกษา พ.ศ. ๒๕๖๒”

มาตรา ๒ พระราชบัญญัตินี้ให้ใช้บังคับตั้งแต่วันถัดจากวันประกาศในราชกิจจานุเบกษา เป็นต้นไป

มาตรา ๓ ในพระราชบัญญัตินี้

“การอุดมศึกษา” หมายความว่า การศึกษาในระดับที่สูงกว่าการศึกษาขั้นพื้นฐานตามกฎหมายว่าด้วยการศึกษาแห่งชาติ โดยมีวัตถุประสงค์เพื่อสร้างและเผยแพร่องค์ความรู้และนวัตกรรม ผลิตและพัฒนากำลังคนในด้านวิชาการและวิชาชีพชั้นสูง

“สถาบันอุดมศึกษา” หมายความว่า สถาบันที่จัดการอุดมศึกษาระดับปริญญาและระดับต่ำกว่าปริญญาทั้งที่เป็นของรัฐและของเอกชน

“สถาบันอุดมศึกษาของรัฐ” หมายความว่า สถาบันอุดมศึกษาของรัฐในสังกัดของกระทรวงการอุดมศึกษา วิทยาศาสตร์ วิจัยและนวัตกรรม และสถาบันอุดมศึกษาของรัฐที่ไม่อยู่ในสังกัดของกระทรวงการอุดมศึกษา วิทยาศาสตร์ วิจัยและนวัตกรรม

“สถาบันอุดมศึกษาของรัฐในสังกัดของกระทรวง” หมายความว่า สถาบันอุดมศึกษาของรัฐที่เป็นส่วนราชการที่อยู่ในสังกัดของกระทรวงการอุดมศึกษา วิทยาศาสตร์ วิจัยและนวัตกรรม และสถาบันอุดมศึกษาของรัฐในกำกับของรัฐมนตรีว่าการกระทรวงการอุดมศึกษา วิทยาศาสตร์ วิจัยและนวัตกรรม

“มาตรฐานการอุดมศึกษา” หมายความว่า ข้อกำหนดขั้นต่ำเกี่ยวกับคุณลักษณะ คุณภาพ และเกณฑ์อื่นในการจัดการศึกษาระดับอุดมศึกษา ข้อกำหนดขั้นต่ำของหลักสูตรการศึกษา และข้อกำหนดขั้นต่ำของเกณฑ์ในการขอตำแหน่งทางวิชาการในสถาบันอุดมศึกษา และมาตรฐานอื่นตามที่กำหนดในกฎกระทรวง เพื่อใช้เป็นเกณฑ์ในการส่งเสริม การกำกับดูแล การตรวจสอบ ติดตามและประเมินผล และการประกันคุณภาพการศึกษาระดับอุดมศึกษา

“หน่วยงานของรัฐ” หมายความว่า กระทรวง ทบวง กรม ส่วนราชการที่เรียกชื่ออย่างอื่น และมีฐานะเป็นกรม ราชการส่วนภูมิภาค ราชการส่วนท้องถิ่น รัฐวิสาหกิจ องค์การมหาชน และหน่วยงานอื่นของรัฐ ทั้งนี้ ไม่ว่าจะอยู่ในบังคับบัญชาหรือกำกับดูแลของฝ่ายนิติบัญญัติ ฝ่ายบริหาร ฝ่ายตุลาการ องค์กรอัยการ หรือองค์กรอิสระ

“สภานโยบาย” หมายความว่า สภานโยบายการอุดมศึกษา วิทยาศาสตร์ วิจัยและนวัตกรรมแห่งชาติตามกฎหมายว่าด้วยสภานโยบายการอุดมศึกษา วิทยาศาสตร์ วิจัยและนวัตกรรมแห่งชาติ

“คณะกรรมการการอุดมศึกษา” หมายความว่า คณะกรรมการการอุดมศึกษาตามกฎหมายว่าด้วยระเบียบบริหารราชการกระทรวงการอุดมศึกษา วิทยาศาสตร์ วิจัยและนวัตกรรม

“คณะกรรมการมาตรฐานการอุดมศึกษา” หมายความว่า คณะกรรมการมาตรฐานการอุดมศึกษาตามกฎหมายว่าด้วยระเบียบบริหารราชการกระทรวงการอุดมศึกษา วิทยาศาสตร์ วิจัยและนวัตกรรม

“คณะกรรมการส่งเสริมวิทยาศาสตร์ วิจัยและนวัตกรรม” หมายความว่า คณะกรรมการส่งเสริมวิทยาศาสตร์ วิจัยและนวัตกรรมตามกฎหมายว่าด้วยสภานโยบายการอุดมศึกษา วิทยาศาสตร์ วิจัยและนวัตกรรมแห่งชาติ

“สำนักงานปลัดกระทรวง” หมายความว่า สำนักงานปลัดกระทรวงการอุดมศึกษา วิทยาศาสตร์ วิจัยและนวัตกรรมตามกฎหมายว่าด้วยระเบียบบริหารราชการกระทรวงการอุดมศึกษา วิทยาศาสตร์ วิจัยและนวัตกรรม

“สำนักงานคณะกรรมการส่งเสริมวิทยาศาสตร์ วิจัยและนวัตกรรม” หมายความว่า สำนักงานคณะกรรมการส่งเสริมวิทยาศาสตร์ วิจัยและนวัตกรรมตามกฎหมายว่าด้วยสภานโยบายการอุดมศึกษา วิทยาศาสตร์ วิจัยและนวัตกรรมแห่งชาติ

“กระทรวง” หมายความว่า กระทรวงการอุดมศึกษา วิทยาศาสตร์ วิจัยและนวัตกรรม

“รัฐมนตรี” หมายความว่า รัฐมนตรีผู้รักษาการตามพระราชบัญญัตินี้

มาตรา ๔ ให้รัฐมนตรีว่าการกระทรวงการอุดมศึกษา วิทยาศาสตร์ วิจัยและนวัตกรรมรักษาการตามพระราชบัญญัตินี้ และให้มีอำนาจออกกฎกระทรวง ระเบียบ ประกาศ และแนวปฏิบัติ เพื่อปฏิบัติตามพระราชบัญญัตินี้

กฎกระทรวง ระเบียบ ประกาศ และแนวปฏิบัตินั้น เมื่อประกาศในราชกิจจานุเบกษาแล้ว ให้ใช้บังคับได้

หมวด ๑

บททั่วไป

มาตรา ๕ การจัดการอุดมศึกษาต้องเป็นไปเพื่อบรรลุวัตถุประสงค์ ดังต่อไปนี้

(๑) พัฒนาศักยภาพบุคคลให้มีความเชี่ยวชาญตามสาขาวิชาการหรือวิชาชีพที่ตนถนัด สามารถตอบสนองต่อความต้องการของประเทศและสร้างขีดความสามารถในการแข่งขันในระดับโลกได้

(๒) พัฒนาบุคคลให้เป็นมนุษย์ที่สมบูรณ์ทั้งร่างกาย จิตใจ สติปัญญา ความรู้ และทักษะที่จำเป็น เป็นคนดี มีวินัย ภูมิใจในชาติ เข้าใจสังคมและวัฒนธรรมในการดำรงชีวิต สามารถปรับเปลี่ยนตนเองเพื่อรองรับสังคมโลกที่จะเปลี่ยนแปลงในอนาคต มีความรับผิดชอบต่อครอบครัว ชุมชน สังคม และประเทศชาติ ร่วมกันแก้ปัญหาสังคม และสามารถอยู่ร่วมกับผู้อื่นได้อย่างมีความสุข

(๓) ตอบสนองยุทธศาสตร์ชาติ แผนแม่บท แผนพัฒนาเศรษฐกิจและสังคมแห่งชาติ แผนการศึกษาแห่งชาติ และแผนด้านการอุดมศึกษา และต้องเชื่อมโยงกับการศึกษาในระดับที่ต่ำกว่า เพื่อเตรียมความพร้อมให้กับทรัพยากรบุคคลของประเทศในการเข้ารับการศึกษาในระดับอุดมศึกษา รวมทั้งส่งเสริมให้มีการศึกษาอบรมเพื่อเสริมสร้างทักษะในการประกอบอาชีพของบุคคลและการศึกษาตลอดชีวิต

มาตรา ๖ ให้สถาบันอุดมศึกษาพัฒนาความรู้ จัดการเรียนการสอน การวิจัยและการสร้างนวัตกรรม ตลอดจนการปฏิบัติหน้าที่อื่นให้สอดคล้องกับมาตรา ๕

มาตรา ๗ รัฐพึงจัดสรรงบประมาณและทรัพยากรทางการศึกษาให้เหมาะสมสอดคล้องกับความต้องการและความจำเป็นของสถาบันอุดมศึกษา และสอดคล้องกับยุทธศาสตร์ชาติ แผนแม่บท แผนการปฏิรูปประเทศ แผนพัฒนาเศรษฐกิจและสังคมแห่งชาติ แผนการศึกษาแห่งชาติ และแผนด้านการอุดมศึกษา

นอกจากงบประมาณและทรัพยากรทางการศึกษาตามวรรคหนึ่ง สถาบันอุดมศึกษาพึงจัดสรรงบประมาณเงินรายได้ของสถาบันอุดมศึกษานั้นเพื่อการบริหารงานสถาบันอุดมศึกษาอย่างมีประสิทธิภาพ รวมถึงการพัฒนาคุณภาพของการผลิตบัณฑิตและการวิจัยและนวัตกรรม

มาตรา ๘ คณะรัฐมนตรีอาจมีมติให้องค์กรปกครองส่วนท้องถิ่นหรือหน่วยงานของรัฐที่ไม่ได้อยู่ในบังคับบัญชาหรือกำกับดูแลของรัฐมนตรีปฏิบัติให้เป็นไปตามที่กำหนดไว้ในพระราชบัญญัตินี้ก็ได้ เว้นแต่มาตรฐานการอุดมศึกษาให้เป็นไปตามที่กำหนดไว้ในพระราชบัญญัตินี้

หมวด ๒

หลักการของการจัดการอุดมศึกษา

ส่วนที่ ๑

หลักการทั่วไปในการจัดการอุดมศึกษา

มาตรา ๙ การจัดการอุดมศึกษาต้องเป็นไปตามหลักการ ดังต่อไปนี้

- (๑) หลักความรับผิดชอบต่อสังคม
- (๒) หลักเสรีภาพทางวิชาการ
- (๓) หลักความเป็นอิสระ
- (๔) หลักความเสมอภาค
- (๕) หลักธรรมาภิบาล

(๖) หลักการอื่นตามที่กำหนดในพระราชกฤษฎีกา

มาตรา ๑๐ เพื่อให้การจัดการอุดมศึกษาบรรลุวัตถุประสงค์ตามมาตรา ๕ และเป็นไปตามหลักการตามมาตรา ๙ ให้รัฐมนตรีโดยความเห็นชอบของคณะกรรมการการอุดมศึกษากำหนดแนวปฏิบัติเพื่อให้เป็นไปตามหลักการดังกล่าว แนวปฏิบัตินั้นเมื่อประกาศในราชกิจจานุเบกษาแล้วให้ใช้บังคับได้

ให้สถาบันอุดมศึกษาทุกแห่งเปิดเผยผลการดำเนินการตามแนวปฏิบัติตามวรรคหนึ่งให้ประชาชนทราบตามหลักเกณฑ์และวิธีการที่รัฐมนตรีประกาศกำหนดโดยความเห็นชอบของคณะกรรมการการอุดมศึกษา

ส่วนที่ ๒

หลักความรับผิดชอบต่อสังคม

มาตรา ๑๑ สถาบันอุดมศึกษาต้องดำเนินการเพื่อประโยชน์ของชุมชน สังคม และประเทศ ชุมชนและสังคมมีสิทธิติดตามและตรวจสอบสถาบันอุดมศึกษาตามหลักเกณฑ์และวิธีการที่รัฐมนตรีประกาศกำหนดโดยความเห็นชอบของคณะกรรมการการอุดมศึกษา

มาตรา ๑๒ สถาบันอุดมศึกษามีหน้าที่พัฒนาความรู้ให้ทันสมัย จัดการศึกษาให้ตอบสนองต่อความต้องการกำลังคนของประเทศ จัดให้มีการวิจัย การสร้างสรรค์และพัฒนานวัตกรรม รวมทั้งให้บริการทางวิชาการอันเป็นประโยชน์ต่อการพัฒนาชุมชน สังคม และประเทศโดยรวม และเผยแพร่องค์ความรู้ที่ถูกต้องตามหลักวิชาการในเรื่องต่าง ๆ ต่อสาธารณะ

สถาบันอุดมศึกษาต้องจัดให้มีการศึกษาเพื่อให้ผู้เรียน คณาจารย์ และบุคลากรได้เข้าถึงและมีส่วนร่วมในการพัฒนาชุมชน สังคมชนบท และกลุ่มผู้ด้อยโอกาสทางสังคม เพื่อสร้างสำนึกรับผิดชอบต่อชุมชนและสังคม

มาตรา ๑๓ สถาบันอุดมศึกษาพึงเป็นแบบอย่างให้แก่สังคมในการอนุรักษ์และฟื้นฟูทรัพยากรธรรมชาติและสิ่งแวดล้อม การใช้ทรัพยากรอย่างคุ้มค่าและมีประสิทธิภาพ

ส่วนที่ ๓

หลักเสรีภาพทางวิชาการ

มาตรา ๑๔ เสรีภาพทางวิชาการในการศึกษาวิจัย ในการเรียนการสอน และการแสดงความคิดเห็นทางวิชาการตามหลักวิชา ย่อมได้รับความคุ้มครอง แต่การใช้เสรีภาพนั้นต้องไม่ขัดต่อกฎหมาย

หน้าที่ของปวงชนชาวไทย และศีลธรรมอันดีของประชาชน และต้องเคารพและไม่ปิดกั้นความเห็นต่างของบุคคลอื่น

การปิดกั้น คุกคาม ครอบงำ หรือจำกัดการใช้เสรีภาพตามวรรคหนึ่งจะกระทำมิได้

ให้สถาบันอุดมศึกษาจัดให้มีกลไกที่เหมาะสมในการประกัน การให้ความช่วยเหลือ และความคุ้มครองแก่บุคคลผู้ใช้เสรีภาพตามมาตรา

ส่วนที่ ๔

หลักความเป็นอิสระ

มาตรา ๑๕ สถาบันอุดมศึกษาย่อมมีอิสระในการจัดการเรียนการสอน การศึกษาวิจัย การบริหารวิชาการ การบริหารงานบุคคล การเงิน งบประมาณ และทรัพย์สิน โดยมีมาตรการที่มีประสิทธิภาพในการป้องกันและขจัดการขัดกันแห่งผลประโยชน์ และการทุจริตและประพฤติมิชอบ ทั้งนี้ ตามกฎหมายว่าด้วยการจัดตั้งสถาบันอุดมศึกษาและกฎหมายอื่นที่เกี่ยวข้องกับการอุดมศึกษา

การควบคุมและกำกับดูแลสถาบันอุดมศึกษาจะกระทำได้เพียงเท่าที่จำเป็นเพื่อรักษาประโยชน์ของประชาชนหรือประเทศเป็นส่วนรวม และเท่าที่กำหนดไว้ในพระราชบัญญัตินี้หรือกฎหมายอื่น

มาตรา ๑๖ สภาวิชาชีพจะออกข้อบังคับหรือหลักเกณฑ์เพื่อจัดระเบียบการประกอบอาชีพ โดยมีลักษณะเป็นการเลือกปฏิบัติหรือก้าวกายการจัดการศึกษาของสถาบันอุดมศึกษามิได้

ส่วนที่ ๕

หลักความเสมอภาค

มาตรา ๑๗ สถาบันอุดมศึกษาต้องจัดการศึกษาให้แก่ผู้เรียนอย่างเต็มที่และเท่าเทียมกัน ไม่เลือกปฏิบัติโดยไม่เป็นธรรมไม่ว่าด้วยเหตุความแตกต่างเรื่องถิ่นกำเนิด เชื้อชาติ ภาษา เพศ อายุ ความพิการ สภาพทางกายหรือสุขภาพ สถานะของบุคคล ฐานะทางเศรษฐกิจหรือสังคม ความเชื่อทางศาสนา หรือความคิดเห็นทางการเมืองอันไม่ขัดต่อบทบัญญัติแห่งรัฐธรรมนูญ หรือเหตุอื่นใด

มาตรการที่สถาบันอุดมศึกษากำหนดขึ้นเพื่อขจัดอุปสรรค ส่งเสริม หรืออำนวยความสะดวกให้ผู้เรียนสามารถได้รับการศึกษาเช่นเดียวกับผู้อื่น มิถือเป็นการเลือกปฏิบัติโดยไม่เป็นธรรมตามวรรคหนึ่ง

มาตรา ๑๘ สถาบันอุดมศึกษาต้องจัดสรรงบประมาณหรือรายได้ตามสมควรเพื่อเป็นทุนการศึกษาให้แก่ผู้เรียนเพื่อลดความเหลื่อมล้ำทางการศึกษา ทั้งนี้ ให้เป็นไปตามที่สภาสถาบันอุดมศึกษากำหนด และประกาศให้ทราบเป็นการทั่วไป

ส่วนที่ ๖

หลักธรรมาภิบาล

มาตรา ๑๙ สถาบันอุดมศึกษาและบุคลากรต้องปฏิบัติหน้าที่ตามหลักธรรมาภิบาล สถาบันอุดมศึกษาต้องจัดให้มีระบบควบคุมภายในและระบบการตรวจสอบที่มีประสิทธิภาพ เพื่อประโยชน์ในการป้องกันและขจัดการขัดกันแห่งผลประโยชน์ และการทุจริตและประพฤติมิชอบ

มาตรา ๒๐ สภาสถาบันอุดมศึกษาต้องจัดให้มีประมวลจริยธรรมของนายกสภาสถาบันอุดมศึกษา กรรมการสภาสถาบันอุดมศึกษา ผู้บริหารและบุคลากรของสถาบันอุดมศึกษา และผู้เรียน โดยมีกลไก ในการส่งเสริม ตรวจสอบ และบังคับใช้ที่มีประสิทธิภาพ

มาตรา ๒๑ นายกสภาสถาบันอุดมศึกษาและกรรมการสภาสถาบันอุดมศึกษา ต้องเป็น แบบอย่างในการปฏิบัติหน้าที่อย่างมีธรรมาภิบาล

ให้สภาสถาบันอุดมศึกษาแต่งตั้งคณะกรรมการตรวจสอบ คณะกรรมการธรรมาภิบาลและ จริยธรรม และคณะกรรมการบริหารความเสี่ยง จากบุคคลซึ่งเป็นกลางและได้รับการยอมรับอย่างกว้างขวาง เพื่อทำหน้าที่ตามที่กำหนดไว้ในข้อบังคับว่าด้วยธรรมาภิบาลของสถาบันอุดมศึกษา

มาตรา ๒๒ สถาบันอุดมศึกษาต้องกำหนดพันธกิจที่มีต่อผู้เรียน บุคลากร สังคม และ ประเทศโดยรวมอย่างเป็นรูปธรรม และประกาศต่อสาธารณะเพื่อให้รับทราบกันอย่างกว้างขวาง

สถาบันอุดมศึกษาและบุคลากรต้องยึดถือและปฏิบัติตามพันธกิจที่ประกาศตามวรรคหนึ่ง

การกำหนดพันธกิจตามมาตรานี้ สถาบันอุดมศึกษาต้องรับฟังความคิดเห็นของผู้มีส่วนได้เสีย และปรับปรุงพันธกิจดังกล่าวให้สอดคล้องกับความต้องการของสังคมและประเทศเป็นระยะ ทั้งนี้ ตามที่ สภาสถาบันอุดมศึกษากำหนด

หมวด ๓

ประเภทและกลุ่มของสถาบันอุดมศึกษา

มาตรา ๒๓ เพื่อประโยชน์ในการควบคุมกำกับ รัฐมนตรีจะประกาศกำหนดประเภทของ สถาบันอุดมศึกษาก็ได้

มาตรา ๒๔ เพื่อประโยชน์ในการส่งเสริม สนับสนุน ประเมินคุณภาพ กำกับดูแล และ จัดสรรงบประมาณให้แก่สถาบันอุดมศึกษา รัฐมนตรีจะประกาศกำหนดให้จัดสถาบันอุดมศึกษาเป็นกลุ่มได้ โดยคำนึงถึงจุดมุ่งหมาย พันธกิจ ยุทธศาสตร์ ศักยภาพ และผลการดำเนินการที่ผ่านมาของสถาบัน

อุดมศึกษาแต่ละกลุ่ม โดยต้องกำหนดมาตรการส่งเสริม สนับสนุน ประเมินคุณภาพ กำกับดูแล และจัดสรรงบประมาณให้สอดคล้องกับการจัดกลุ่มดังกล่าวด้วย

ในกรณีที่รัฐมนตรีประกาศให้สถาบันอุดมศึกษากลุ่มใดมีพันธกิจหลักในการให้การศึกษาอบรม ทักษะอาชีพขั้นสูงเพื่อพัฒนาบุคลากรให้มีความรู้และทักษะในการปฏิบัติงานที่สอดคล้องกับยุทธศาสตร์ชาติ แผนแม่บท แผนการปฏิรูปประเทศ และแผนพัฒนาเศรษฐกิจและสังคมแห่งชาติ สถาบันอุดมศึกษากลุ่มนั้นย่อมได้รับความสนับสนุนเป็นพิเศษจากรัฐตามที่คณะรัฐมนตรีกำหนด

การจัดสถาบันอุดมศึกษาเป็นกลุ่มและการกำหนดมาตรการตามวรรคหนึ่ง รวมทั้งการกำหนดกลุ่มสถาบันอุดมศึกษาและการให้ความสนับสนุนเป็นพิเศษตามวรรคสอง ให้เป็นไปตามหลักเกณฑ์ วิธีการ และเงื่อนไขที่กำหนดในกฎกระทรวง

ในกรณีที่เห็นสมควรรัฐมนตรีโดยความเห็นชอบของคณะกรรมการการอุดมศึกษาอาจประกาศกำหนดให้จัดกลุ่มส่วนราชการหรือกลุ่มส่วนงานภายในของสถาบันอุดมศึกษาใดสถาบันอุดมศึกษาหนึ่ง เพื่อดำเนินการตามมาตรานี้ก็ได้

มาตรา ๒๕ การกำหนดมาตรฐานการอุดมศึกษาต้องกำหนดให้สอดคล้องกับประเภทและกลุ่มของสถาบันอุดมศึกษาตามหมวดนี้

หมวด ๔

หน้าที่และอำนาจของสถาบันอุดมศึกษา

ส่วนที่ ๑

หน้าที่และอำนาจ

มาตรา ๒๖ สถาบันอุดมศึกษามีหน้าที่และอำนาจ ดังต่อไปนี้

- (๑) การจัดการศึกษา
- (๒) การวิจัยและการสร้างนวัตกรรม
- (๓) การบริการวิชาการแก่สังคม
- (๔) การทะนุบำรุงศิลปะและวัฒนธรรม
- (๕) หน้าที่และอำนาจอื่นตามที่กฎหมายกำหนด

การดำเนินการตามวรรคหนึ่ง ต้องสอดคล้องกับยุทธศาสตร์ชาติ แผนแม่บท แผนการปฏิรูปประเทศ แผนพัฒนาเศรษฐกิจและสังคมแห่งชาติ แผนการศึกษาแห่งชาติ และแผนด้านการอุดมศึกษา และสนองต่อความจำเป็นและความต้องการของประเทศในด้านต่าง ๆ การส่งเสริมให้เกิดผู้ประกอบการรายใหม่ให้แก่ประเทศ การพัฒนากำลังคนของประเทศ และการจัดการศึกษาตลอดชีวิต เพื่อให้ประเทศไทยพัฒนาไปสู่ประเทศที่มีความก้าวหน้าทางด้านเศรษฐกิจ สังคม และมีพลเมืองที่มีคุณภาพ

การดำเนินการตาม (๒) โดยใช้งบประมาณแผ่นดินต้องสอดคล้องกับแนวทางที่สภานโยบายกำหนด

มาตรา ๒๗ สถาบันอุดมศึกษาต้องดำเนินการให้คณาจารย์และบุคลากรอื่นมีความรู้เท่าทันความก้าวหน้าทางวิชาการในโลก พัฒนาการเรียนการสอน การวิจัยให้ทันสมัยสอดคล้องกับความเปลี่ยนแปลงทางวิชาการ ความเปลี่ยนแปลงของโลก สังคม และเทคโนโลยี และส่งเสริมและสนับสนุนการผลิตผลงานทางวิชาการในระดับชาติและระดับนานาชาติ

มาตรา ๒๘ สถาบันอุดมศึกษาพึงส่งเสริมและสนับสนุนให้ผู้ประกอบการภาครัฐ ภาคเอกชน ภาคประชาสังคม และชุมชน นำความรู้ ผลงานวิจัย หรือนวัตกรรมของสถาบันอุดมศึกษาไปใช้ประโยชน์อย่างกว้างขวาง

สถาบันอุดมศึกษาต้องส่งเสริมและสนับสนุนให้มีการนำความรู้ ผลงานวิจัยและนวัตกรรมไปใช้ในการสร้างผู้ประกอบการรายใหม่ให้กับประเทศ

สถาบันอุดมศึกษาอาจกำหนดมาตรการใด ๆ เพื่อเป็นการส่งเสริมและสนับสนุนการดำเนินการตามวรรคหนึ่งหรือวรรคสอง รวมถึงการสนับสนุนทางการเงินเพื่อการประกอบธุรกิจใหม่

ในการดำเนินการตามวรรคหนึ่งและวรรคสอง สถาบันอุดมศึกษาจะให้บุคคลตามวรรคหนึ่งหรือวรรคสอง นำความรู้ ผลการวิจัย หรือนวัตกรรมตามวรรคหนึ่งไปใช้โดยมีหรือไม่มีประโยชน์ตอบแทนก็ได้ หรือจะร่วมดำเนินการกับผู้ประกอบการ หรือเป็นผู้ดำเนินการ โดยได้รับการสนับสนุนจากผู้ประกอบการก็ได้

รายได้ของสถาบันอุดมศึกษาของรัฐที่ได้รับมาจากการดำเนินการตามมาตรานี้ ไม่ต้องนำส่งคลังเป็นรายได้แผ่นดิน

มาตรา ๒๙ สถาบันอุดมศึกษาต้องส่งเสริมและสนับสนุนผู้เรียนของสถาบันอุดมศึกษาที่ขาดแคลนทุนทรัพย์อย่างแท้จริงให้มีโอกาสเรียนจนสำเร็จปริญญาตรี

สถาบันอุดมศึกษาของรัฐจะปฏิเสธไม่รับผู้สมัครผู้ใดที่ผ่านการคัดเลือกเข้าศึกษาไม่สูงกว่าระดับปริญญาตรีในสถาบันอุดมศึกษาเพราะเหตุที่ไม่มีเงินชำระค่าธรรมเนียมการศึกษา เนื่องมาจากการขาดแคลนทุนทรัพย์อย่างแท้จริง หรือจะให้ผู้เรียนยุติหรือพักสภาพผู้เรียนในสถาบันอุดมศึกษานั้น เพราะเหตุดังกล่าวนี้ได้

ส่วนที่ ๒ การจัดการศึกษา

มาตรา ๓๐ การจัดตั้งสถาบันอุดมศึกษาขึ้นใหม่ต้องคำนึงถึงเหตุผล ความคุ้มค่า และความจำเป็นของประเทศ รวมทั้งการขยายโอกาสทางการศึกษา

การจัดตั้งสถาบันอุดมศึกษาขึ้นใหม่ตามวรรคหนึ่งต้องไม่เป็นไปเพื่อการพาณิชย์ในการแสวงหากำไรจากการจัดการเรียนการสอน

ห้ามมิให้นำกิจการการอุดมศึกษาของผู้รับใบอนุญาตจัดตั้งสถาบันอุดมศึกษาเอกชนหรือของสถาบันอุดมศึกษาเอกชนไปดำเนินการออกหลักทรัพย์เพื่อเสนอขายต่อประชาชนเพื่อการระดมทุน หรือนำหุ้นหรือหลักทรัพย์อื่นของสถาบันอุดมศึกษาไปจดทะเบียนหรือซื้อขายในตลาดหลักทรัพย์หรือศูนย์ซื้อขายหลักทรัพย์ ทั้งนี้ ไม่ว่าในหรือนอกราชอาณาจักร

มาตรา ๓๑ หลักสูตรการศึกษาที่สภาสถาบันอุดมศึกษาจะอนุมัติเพื่อให้เปิดสอนได้ต้องมีมาตรฐานไม่ต่ำกว่าข้อกำหนดขั้นต่ำด้านคุณภาพที่คณะกรรมการมาตรฐานการอุดมศึกษากำหนด และต้องมุ่งเน้นการพัฒนาคุณภาพของผู้เรียน พัฒนาวิชาชีพหรือทักษะอาชีพระดับสูง หรือการค้นคว้าวิจัย เพื่อพัฒนาองค์ความรู้และเพื่อพัฒนาสังคม

สถาบันอุดมศึกษาพึงจัดให้มีหลักสูตรการศึกษาหรือการเรียนการสอนในรูปแบบที่หลากหลาย จนถึงระดับปริญญา ซึ่งอาจเป็นการศึกษาแบบชุดการเรียนรู้ การศึกษาตลอดชีวิต การศึกษานอกเวลาราชการ เพื่อพัฒนาศักยภาพและทักษะการทำงานของบุคคลในทุกช่วงวัย

การจัดการศึกษาที่มุ่งเน้นการหากำไรให้แก่สถาบันอุดมศึกษาเป็นหลักจะกระทำมิได้ ในกรณีที่คณะกรรมการมาตรฐานการอุดมศึกษาเห็นว่าการจัดการศึกษาในหลักสูตรการศึกษาใดมีลักษณะดังกล่าว ให้สั่งสถาบันอุดมศึกษาให้แก้ไขหรือยุติการกระทำดังกล่าว

มาตรา ๓๒ สถาบันอุดมศึกษาต้องให้การศึกษอย่างเต็มที่กับผู้เรียน โดยมุ่งพัฒนาให้ผู้เรียนมีความเป็นเลิศทั้งในด้านวิชาการหรือวิชาชีพ และเป็นคนดีของสังคม

สถาบันอุดมศึกษาต้องสร้างเสริมผู้เรียนให้เป็นผู้มีคุณธรรม จริยธรรม และมีความรับผิดชอบ ต่อตนเอง ครอบครัว ชุมชน สังคม และประเทศ

ให้สถาบันอุดมศึกษาจัดให้มีระบบการประกันคุณภาพการศึกษาเพื่อพัฒนาคุณภาพและมาตรฐาน การศึกษาของสถาบันอุดมศึกษา

มาตรา ๓๓ เพื่อเป็นการสนับสนุนการจัดการเรียนการสอนของสถาบันอุดมศึกษา ให้รัฐ สนับสนุนระบบสารสนเทศทางการศึกษาขั้นพื้นฐานให้แก่สถาบันอุดมศึกษาทุกแห่ง ทั้งที่เป็นของรัฐและ เอกชน เพื่อความเท่าเทียมในการเข้าถึงสารสนเทศทางการศึกษาของสถาบันอุดมศึกษา

มาตรา ๓๔ สถาบันอุดมศึกษาทั้งของรัฐและของเอกชนอาจร่วมมือกันในการจัดการศึกษา การวิจัยและการสร้างนวัตกรรม และในด้านอื่น ๆ เพื่อให้เกิดประโยชน์สูงสุดในการพัฒนาทรัพยากรบุคคล ของประเทศ

ความร่วมมือตามวรรคหนึ่งหมายความรวมถึงการใช้บุคลากรร่วมกัน การร่วมกันออกค่าใช้จ่าย การใช้ทรัพยากรร่วมกัน หรือความร่วมมืออย่างอื่น ทั้งนี้ ตามหลักเกณฑ์ วิธีการ และเงื่อนไขที่กำหนด ในกฎกระทรวง

มาตรา ๓๕ สถาบันอุดมศึกษาพึงสร้างความร่วมมือกับหน่วยงานภาครัฐ ภาคเอกชน และ ภาคอุตสาหกรรมเพื่อสนับสนุนการจัดการเรียนการสอนของสถาบันอุดมศึกษา เพื่อให้ผู้เรียนได้เรียนรู้ โดยการปฏิบัติงานจริง และเพื่อพัฒนาผู้เรียนให้มีความรู้ ทักษะ สมรรถนะ และคุณลักษณะอื่น ให้สอดคล้องกับความต้องการของประเทศ

สถาบันอุดมศึกษาอาจจัดทำข้อตกลงร่วมกับหน่วยงานตามวรรคหนึ่ง ในการจัดหลักสูตรการศึกษา การเรียนการสอน การวัดและการประเมินผล โดยผู้เรียนใช้เวลาส่วนหนึ่งในสถาบันอุดมศึกษาและ อีกส่วนหนึ่งในสถานประกอบการของหน่วยงานดังกล่าว

ในการดำเนินการตามวรรคหนึ่งและวรรคสอง สถาบันอุดมศึกษาอาจอนุญาตให้บุคลากรและ ผู้เรียนไปปฏิบัติงานในหน่วยงานดังกล่าวได้ ตามระเบียบที่สภาสถาบันอุดมศึกษากำหนด

มาตรา ๓๖ หน่วยงานของรัฐหรือหน่วยงานภาคเอกชนที่ให้ความร่วมมือในการดำเนินการ ตามมาตรา ๓๕ อาจได้รับสิทธิประโยชน์ ดังต่อไปนี้

- (๑) การสนับสนุนด้านวิชาการและทรัพยากรตามสมควรแก่กรณี
- (๒) ได้รับการเชิดชูเกียรติ
- (๓) สิทธิประโยชน์ทางภาษีอากรตามประมวลรัษฎากร
- (๔) สิทธิประโยชน์อื่นตามที่รัฐมนตรีกำหนดโดยความเห็นชอบของคณะกรรมการการอุดมศึกษา

ส่วนที่ ๓

การวิจัยและการสร้างนวัตกรรม

มาตรา ๓๓๗ การวิจัยและการสร้างนวัตกรรมจะต้องสอดคล้องกับความต้องการและความจำเป็นของประเทศ เพื่อนำไปใช้ในการพัฒนาและแก้ปัญหาของประเทศได้อย่างเป็นรูปธรรมและเพื่อความเจริญงอกงามทางวิชาการ และต้องสอดคล้องกับแนวทางที่สภานโยบายและคณะกรรมการส่งเสริมวิทยาศาสตร์ วิจัยและนวัตกรรมกำหนด

รัฐมีหน้าที่ในการส่งเสริมการศึกษาวิจัยตามวรรคหนึ่งให้เป็นไปเพื่อการสร้างความรู้และนวัตกรรมเพื่อใช้ในการพัฒนาชุมชน สังคม และประเทศ

มาตรา ๓๓๘ ให้สถาบันอุดมศึกษาให้ความร่วมมือในการจัดทำฐานข้อมูลด้านวิทยาศาสตร์ วิจัยและนวัตกรรมของประเทศ

มาตรา ๓๓๙ เพื่อส่งเสริมให้มีการนำผลการวิจัยและนวัตกรรมของสถาบันอุดมศึกษาไปใช้ประโยชน์ สถาบันอุดมศึกษาพึงสนับสนุนการพัฒนาบุคลากรในด้านการวิจัยและการสร้างนวัตกรรม การบริหารการวิจัย การแลกเปลี่ยนบุคลากร การจัดตั้งกลุ่มวิจัยร่วม การแปลงผลงานวิจัยให้เป็นรูปธรรมระหว่างสถาบันอุดมศึกษากับองค์กรปกครองส่วนท้องถิ่น หน่วยงานอื่นของรัฐ ภาคเอกชน ภาคประชาสังคม ทั้งในประเทศและต่างประเทศ

สถาบันอุดมศึกษาอาจจัดตั้งนิติบุคคลหรือร่วมลงทุนกับหน่วยงานของรัฐหรือเอกชน โดยมีวัตถุประสงค์เพื่อนำผลการวิจัยและนวัตกรรมของสถาบันอุดมศึกษาไปใช้ประโยชน์ก็ได้

ส่วนที่ ๔

การบริการวิชาการแก่สังคม

มาตรา ๔๐ สถาบันอุดมศึกษามีหน้าที่ในการให้บริการทางวิชาการ ให้คำปรึกษาทางวิชาการ และถ่ายทอดองค์ความรู้ที่เกิดขึ้นจากการจัดการเรียนการสอน การวิจัยและการสร้างนวัตกรรมแก่ภาครัฐ ภาคเอกชน ชุมชน และสังคม เพื่อนำความรู้ไปใช้ประโยชน์และส่งเสริมการเรียนรู้ตลอดชีวิต

สถาบันอุดมศึกษาในฐานะที่เป็นที่พึ่งทางวิชาการของชุมชนและสังคม ต้องร่วมเป็นส่วนหนึ่งของชุมชนในการพัฒนาพื้นที่ที่ใกล้เคียงกับที่ตั้งของสถาบันอุดมศึกษานั้นหรือพื้นที่อื่นตามที่สถาบันอุดมศึกษาเห็นสมควร

สถาบันอุดมศึกษาต้องส่งเสริมให้ผู้เรียนมีส่วนร่วมในการทำกิจกรรมต่าง ๆ กับสังคมเพื่อสร้างเสริมจิตสาธารณะในการนำความรู้และประสบการณ์มาใช้เพื่อสร้างประโยชน์แก่ส่วนรวม

ส่วนที่ ๕
การทะนุบำรุงศิลปะและวัฒนธรรม

มาตรา ๔๑ สถาบันอุดมศึกษามีหน้าที่ในการทะนุบำรุงศิลปะและวัฒนธรรม โดยการอนุรักษ์ฟื้นฟู สืบสาน และเผยแพร่ภูมิปัญญาท้องถิ่นและของชาติ รวมทั้งส่งเสริมให้มีการวิเคราะห์ สังเคราะห์ และบูรณาการการทะนุบำรุงศิลปะและวัฒนธรรมกับการเรียนการสอนและกิจกรรมของผู้เรียน

หมวด ๕
ข้อมูลการอุดมศึกษา

มาตรา ๔๒ สถาบันอุดมศึกษาต้องเปิดเผยข้อมูลที่เกี่ยวข้องกับการดำเนินงานของสถาบันอุดมศึกษานั้นแก่สาธารณะ ตามหลักเกณฑ์ วิธีการ และระยะเวลาที่กำหนดในกฎกระทรวง

เพื่อประโยชน์ในการจัดทำแผนด้านการอุดมศึกษาและการพัฒนาคุณภาพการอุดมศึกษา การวิจัยและนวัตกรรม ตลอดจนการมีส่วนร่วมของสาธารณชน ในการตรวจสอบสถาบันอุดมศึกษา ให้สถาบันอุดมศึกษามีหน้าที่ส่งข้อมูลเกี่ยวกับการจัดการศึกษาและมาตรฐานการศึกษา การวิจัยและนวัตกรรม การให้บริการทางวิชาการ และข้อมูลอื่นที่เกี่ยวข้องให้แก่กระทรวง ทั้งนี้ ตามหลักเกณฑ์ วิธีการ และระยะเวลาที่กำหนดในกฎกระทรวง

มาตรา ๔๓ ให้หน่วยงานของรัฐทุกหน่วยงานและหน่วยงานภาคเอกชนตามลักษณะที่สภานโยบายประกาศกำหนด ส่งข้อมูลเกี่ยวกับการอุดมศึกษาและการอื่นที่เกี่ยวข้องให้แก่กระทรวง ตามที่ได้รับการร้องขอ ทั้งนี้ ตามหลักเกณฑ์ วิธีการ และระยะเวลาที่กำหนดในกฎกระทรวง

สภานโยบายโดยข้อเสนอของกระทรวงอาจขอให้คณะรัฐมนตรีมีมติให้เชื่อมโยงระบบข้อมูลสารสนเทศของหน่วยงานของรัฐกับฐานข้อมูลการอุดมศึกษาเพื่อประโยชน์ในการดำเนินการตามวรรคหนึ่งได้

มาตรา ๔๔ ให้กระทรวงมีหน้าที่จัดทำฐานข้อมูลการอุดมศึกษาของประเทศ โดยรวบรวม วิเคราะห์ สังเคราะห์ และเผยแพร่ข้อมูลที่เกี่ยวข้องกับการอุดมศึกษา สถาบันอุดมศึกษา และการอื่นที่เกี่ยวข้องเพื่อประโยชน์ในการดำเนินการให้บรรลุวัตถุประสงค์ตามมาตรา ๔๒ วรรคสอง ทั้งนี้ ตามหลักเกณฑ์ วิธีการ และเงื่อนไขที่สภานโยบายกำหนด

การเปิดเผยข้อมูลตามความในส่วนี้ย่อมได้รับความคุ้มครองและจะนำไปเป็นเหตุในการฟ้องร้องดำเนินคดีใด ๆ มิได้

หมวด ๖
ทรัพยากรอุดมศึกษา

ส่วนที่ ๓
การจัดสรรทรัพยากรในการจัดการอุดมศึกษา

มาตรา ๔๕ การทำคำขอและการจัดสรรงบประมาณสำหรับการอุดมศึกษา ให้ดำเนินการดังต่อไปนี้

(๑) งบบุคลากรซึ่งเป็นเงินเดือน ค่าจ้าง และสิทธิประโยชน์ของบุคลากรในสถาบันอุดมศึกษาของรัฐในสังกัดของกระทรวง ให้สถาบันอุดมศึกษาดังกล่าวทำคำขอเสนอต่อสำนักงบประมาณโดยตรง และให้สำนักงบประมาณจัดสรรงบประมาณให้เต็มตามกรอบอัตรากำลังบุคลากรของสถาบันอุดมศึกษาของรัฐในสังกัดของกระทรวงแต่ละแห่ง

(๒) งบดำเนินงานและงบรายจ่ายอื่นซึ่งเป็นงบประจำ รวมทั้งงบลงทุนอื่นที่ไม่ใช่งบลงทุนตาม (๓) ให้สถาบันอุดมศึกษาของรัฐในสังกัดของกระทรวงทำคำขอเสนอต่อสำนักงบประมาณโดยตรง และให้สำนักงบประมาณจัดสรรในลักษณะเงินอุดหนุนทั่วไปหรืองบลงทุน แล้วแต่กรณี ให้สถาบันอุดมศึกษาของรัฐในสังกัดของกระทรวง เพื่อให้มีอิสระในการบริหารงบประมาณและทรัพยากรทางการศึกษา โดยต้องคำนึงถึงคุณภาพและความเสมอภาคในโอกาสทางการศึกษา

(๓) งบลงทุนและงบเงินอุดหนุนเพื่อนำมาใช้ในการพัฒนาความเป็นเลิศของสถาบันอุดมศึกษา และการผลิตกำลังคนระดับสูงเฉพาะทางตามความต้องการของประเทศ และเงินอุดหนุนจากกองทุนส่งเสริมวิทยาศาสตร์ วิจัยและนวัตกรรมตามกฎหมายว่าด้วยสถานนโยบายการอุดมศึกษา วิทยาศาสตร์ วิจัยและนวัตกรรมแห่งชาติ เพื่อใช้ในการพัฒนาวิทยาศาสตร์ การวิจัยและการสร้างนวัตกรรม

(๔) การจัดสรรเงินเข้ากองทุนให้กู้ยืมดอกเบี้ยต่ำให้แก่สถาบันอุดมศึกษาเอกชน เพื่อพัฒนาการจัดการศึกษาให้มีคุณภาพยิ่งขึ้น

การจัดสรรงบประมาณตาม (๓) ต้องทำข้อตกลงการพัฒนาการอุดมศึกษากับสำนักงานปลัดกระทรวง หรือข้อตกลงการวิจัยและนวัตกรรมกับสำนักงานคณะกรรมการส่งเสริมวิทยาศาสตร์ วิจัยและนวัตกรรม แล้วแต่กรณี

การจัดสรรงบประมาณตาม (๑) (๒) และ (๓) ต้องดำเนินการให้สอดคล้องกับมาตรา ๒๔ ด้วย
มาตรา ๔๖ ให้คณะรัฐมนตรีพิจารณาสนับสนุนงบประมาณเพิ่มเติมและความสนับสนุน
เป็นพิเศษอื่นให้แก่สถาบันอุดมศึกษาของรัฐตามมาตรา ๒๔ วรรคสอง และสถาบันอุดมศึกษาของรัฐ
ที่สามารถดำเนินงานได้เกินกว่าเป้าหมายที่คณะรัฐมนตรีกำหนด โดยข้อเสนอของสภานโยบาย

หลักเกณฑ์ วิธีการ และเงื่อนไขในการสนับสนุนเงินงบประมาณเพิ่มเติมและความสนับสนุน
เป็นพิเศษอื่นตามวรรคหนึ่ง ให้เป็นไปตามที่คณะรัฐมนตรีประกาศกำหนดโดยข้อเสนอของสภานโยบาย

มาตรา ๔๗ ในกรณีให้เห็นสมควร คณะรัฐมนตรีโดยข้อเสนอร่วมกันของกระทรวงและ
กระทรวงการคลังอาจมีมติให้จัดตั้งกองทุนเพื่อพัฒนาการอุดมศึกษาขึ้น เพื่อพัฒนาความเป็นเลิศของ
สถาบันอุดมศึกษาและส่งเสริมการผลิตกำลังคนระดับสูงเฉพาะทางตามความต้องการของประเทศ

มาตรา ๔๘ คณะรัฐมนตรีอาจกำหนดมาตรการทางการเงิน การคลัง และมาตรการอื่น
เพื่อการระดมทรัพยากรมาพัฒนาการอุดมศึกษาได้

การกำหนดมาตรการตามวรรคหนึ่งให้เป็นไปตามกฎหมายว่าด้วยการนั้น

มาตรา ๔๙ เงินรายได้ของสถาบันอุดมศึกษาของรัฐไม่ต้องนำส่งคลังเป็นรายได้แผ่นดิน

ส่วนที่ ๒

การจัดการทรัพยากรของสถาบันอุดมศึกษาของรัฐ

มาตรา ๕๐ ให้สถาบันอุดมศึกษาของรัฐ มีอำนาจในการปกครอง ดูแล บำรุงรักษา ใช้
และจัดหาผลประโยชน์จากทรัพย์สินของสถาบันอุดมศึกษานั้น ทั้งที่เป็นที่ราชพัสดุตามกฎหมายว่าด้วย
ที่ราชพัสดุ และที่เป็นทรัพย์สินอื่น รวมทั้งจัดหารายได้จากบริการของสถาบันอุดมศึกษา และเก็บ
ค่าธรรมเนียมการศึกษาที่ไม่ขัดหรือแย้งกับนโยบาย วัตถุประสงค์ และภารกิจหลักของสถาบันอุดมศึกษา

บรรดาอสังหาริมทรัพย์ที่สถาบันอุดมศึกษาของรัฐได้มาโดยมีผู้อุทิศให้ หรือโดยการซื้อ
หรือแลกเปลี่ยนจากรายได้ของสถาบันอุดมศึกษา ไม่ถือเป็นที่ราชพัสดุ และให้เป็นกรรมสิทธิ์ของ
สถาบันอุดมศึกษานั้น

บรรดารายได้และผลประโยชน์ของสถาบันอุดมศึกษาของรัฐ รวมทั้งผลประโยชน์ที่เกิดจาก
ที่ราชพัสดุ เบี้ยปรับที่เกิดจากการผิดสัญญาการศึกษา และเบี้ยปรับที่เกิดจากการผิดสัญญาการซื้อทรัพย์สิน
หรือจ้างทำของที่ดำเนินการโดยใช้เงินงบประมาณ รายได้จากทรัพย์สินทางปัญญาที่เกิดขึ้นจากการวิจัย
ไม่ว่าจะมาจากแหล่งทุนใด ไม่ต้องนำส่งคลังเป็นรายได้แผ่นดิน

หมวด ๗
การควบคุมและกำกับดูแลสถาบันอุดมศึกษา

มาตรา ๕๑ รัฐมนตรีมีหน้าที่และอำนาจในการกำกับดูแลโดยทั่วไปซึ่งกิจการของสถาบันอุดมศึกษาของรัฐในสังกัดของกระทรวงให้เป็นไปตามวัตถุประสงค์ของสถาบันอุดมศึกษา และให้สอดคล้องกับกฎหมาย นโยบาย ยุทธศาสตร์ และแผนด้านการอุดมศึกษา และแผนด้านวิทยาศาสตร์ วิจัยและนวัตกรรมของประเทศที่สภานโยบายกำหนด ตามกฎหมายว่าด้วยสภานโยบายการอุดมศึกษา วิทยาศาสตร์ วิจัยและนวัตกรรมแห่งชาติ ตลอดจนนโยบายของรัฐบาลและมติคณะรัฐมนตรีที่เกี่ยวกับสถาบันอุดมศึกษาของรัฐในสังกัดของกระทรวงเป็นการเฉพาะ หลักการของการจัดการอุดมศึกษาตามมาตรา ๔ รวมถึงการควบคุมมาตรฐานการศึกษาและการประกันคุณภาพการศึกษาของสถาบันอุดมศึกษานั้น ๆ

ในกรณีที่มีปัญหาในการดำเนินกิจการของสถาบันอุดมศึกษาของรัฐในสังกัดของกระทรวงที่ขัดต่อกฎหมาย ความสงบเรียบร้อยหรือศีลธรรมอันดีของประชาชน หรือการไม่ปฏิบัติตามหลักธรรมาภิบาลอย่างร้ายแรง หรือไม่ปฏิบัติตามมาตรฐานการอุดมศึกษาอย่างร้ายแรง หรืออาจก่อให้เกิดความเสียหายอย่างร้ายแรงต่อส่วนรวม ให้รัฐมนตรีโดยข้อเสนอแนะของคณะกรรมการการอุดมศึกษาหรือคณะกรรมการมาตรฐานการอุดมศึกษา แล้วแต่กรณี แจ้งสภาสถาบันอุดมศึกษาให้ดำเนินการแก้ไขปัญหาดังกล่าวข้างต้น ในกรณีที่สภาสถาบันอุดมศึกษาไม่ดำเนินการ ดำเนินการล่าช้าเกินสมควร หรือไม่สามรถแก้ไขปัญหาดังกล่าวได้ ให้รัฐมนตรีโดยข้อเสนอแนะและความเห็นชอบของคณะกรรมการการอุดมศึกษาหรือคณะกรรมการมาตรฐานการอุดมศึกษา แล้วแต่กรณี วินิจฉัยชี้ขาด สั่งให้กระทำการ ยับยั้ง หรือยุติการดำเนินการของสถาบันอุดมศึกษาดังกล่าวได้

ในกรณีที่สภาสถาบันอุดมศึกษาของรัฐในสังกัดของกระทรวง เห็นว่าการวินิจฉัยชี้ขาดหรือการสั่งให้กระทำการ ยับยั้ง หรือยุติการดำเนินการตามวรรคสองมิชอบ ให้สามารถอุทธรณ์ต่อคณะรัฐมนตรีได้ การอุทธรณ์ไม่เป็นเหตุให้หยุดการดำเนินการตามคำวินิจฉัยหรือคำสั่งนั้น เมื่อคณะรัฐมนตรีวินิจฉัยเป็นประการใดแล้ว ให้ผู้ที่เกี่ยวข้องมีหน้าที่ต้องปฏิบัติตามคำวินิจฉัยของคณะรัฐมนตรี ในการดำเนินการตามวรรคนี้ คณะรัฐมนตรีอาจแต่งตั้งคณะกรรมการขึ้นเพื่อพิจารณาทำความเห็นเสนอต่อคณะรัฐมนตรีก็ได้

การกำกับดูแลตามวรรคหนึ่งและวรรคสองต้องทำเพียงเท่าที่จำเป็นเพื่อรักษาประโยชน์ส่วนรวม โดยคำนึงถึงความเหมาะสม ความเป็นอิสระ และความแตกต่างของสถาบันอุดมศึกษาแต่ละประเภท และกลุ่มด้วย

มาตรา ๕๒ การกำกับดูแลสถาบันอุดมศึกษาเอกชนให้เป็นไปตามกฎหมายว่าด้วยสถาบันอุดมศึกษาเอกชน

มาตรา ๕๓ ให้คณะกรรมการมาตรฐานการอุดมศึกษากำกับดูแลให้สถาบันอุดมศึกษาจัดการศึกษาให้เป็นไปตามมาตรฐานการอุดมศึกษา รวมทั้งส่งเสริมและสนับสนุนสถาบันอุดมศึกษาให้สามารถยกระดับคุณภาพการศึกษาให้สูงกว่ามาตรฐานการอุดมศึกษาที่กำหนด

หากปรากฏว่าสถาบันอุดมศึกษาใดไม่ดำเนินการตามวรรคหนึ่ง ให้คณะกรรมการมาตรฐานการอุดมศึกษาแจ้งให้สถาบันอุดมศึกษานั้นแก้ไขปรับปรุงภายในระยะเวลาที่กำหนด หากสถาบันอุดมศึกษาไม่ดำเนินการภายในระยะเวลาที่กำหนดโดยไม่มีเหตุอันสมควร ให้คณะกรรมการมาตรฐานการอุดมศึกษาเสนอเรื่องต่อรัฐมนตรี เพื่อพิจารณาสั่งการให้สถาบันอุดมศึกษาแก้ไขการดำเนินการ หยุดการดำเนินการหรือดำเนินการอื่นใดอันจำเป็นต่อไป

มาตรา ๕๔ หลักสูตรการศึกษาที่สภาสถาบันอุดมศึกษาจะอนุมัติเพื่อให้สถาบันอุดมศึกษาเปิดสอนได้ จะต้องเป็นหลักสูตรการศึกษาที่มีมาตรฐานไม่ต่ำกว่ามาตรฐานการอุดมศึกษาที่รัฐมนตรีกำหนดโดยข้อเสนอแนะและความเห็นชอบของคณะกรรมการมาตรฐานการอุดมศึกษา

มาตรา ๕๕ เมื่อสภาสถาบันอุดมศึกษาอนุมัติหลักสูตรการศึกษาตามมาตรา ๕๔ และได้แจ้งหลักสูตรการศึกษาดังกล่าวต่อสำนักงานปลัดกระทรวงแล้ว จึงจะเปิดสอนตามหลักสูตรการศึกษาดังกล่าวได้

ให้เป็นหน้าที่ของคณะกรรมการมาตรฐานการอุดมศึกษาที่จะต้องตรวจสอบหลักสูตรการศึกษาที่ได้รับแจ้งตามวรรคหนึ่งว่าเป็นไปตามมาตรฐานตามมาตรา ๕๔ หรือไม่ ในกรณีที่เห็นว่าไม่เป็นไปตามมาตรฐาน ให้คณะกรรมการมาตรฐานการอุดมศึกษาสั่งให้สถาบันอุดมศึกษาแก้ไขปรับปรุงหลักสูตรการศึกษาให้เป็นไปตามมาตรฐานภายในระยะเวลาที่กำหนด และในกรณีจำเป็นเพื่อป้องกันความเสียหาย คณะกรรมการมาตรฐานการอุดมศึกษาจะสั่งให้สถาบันอุดมศึกษาระงับการดำเนินการตามหลักสูตรการศึกษานั้นไว้ก่อนก็ได้

มาตรา ๕๖ ในการตรวจสอบหรือพิจารณาหลักสูตรของคณะกรรมการมาตรฐานการอุดมศึกษาตามมาตรา ๕๕ ให้คณะกรรมการมาตรฐานการอุดมศึกษาหรือบุคคลซึ่งได้รับแต่งตั้งหรือมอบหมายจากคณะกรรมการมาตรฐานการอุดมศึกษา มีหน้าที่ตรวจสอบการดำเนินการจัดการศึกษาของสถาบันอุดมศึกษา

ในกรณีที่ปรากฏว่าสถาบันอุดมศึกษาไม่จัดการศึกษาตามหลักสูตรการศึกษาที่ได้แจ้งตามมาตรา ๕๕ ให้คณะกรรมการมาตรฐานการศึกษาแจ้งให้สถาบันอุดมศึกษาแก้ไขภายในระยะเวลาที่กำหนด หากสถาบันอุดมศึกษาไม่ดำเนินการภายในระยะเวลาที่กำหนดโดยไม่มีเหตุอันสมควร ให้คณะกรรมการมาตรฐานการศึกษาเสนอเรื่องต่อรัฐมนตรีเพื่อพิจารณาสั่งการให้สถาบันอุดมศึกษาหยุดการดำเนินการ หรือดำเนินการอื่นใดอันจำเป็นต่อไป ในกรณีที่เห็นสมควรจะสั่งไม่รับรองมาตรฐานการศึกษาของ หลักสูตรการศึกษาก็ได้ แต่การไม่รับรองมาตรฐานดังกล่าวไม่กระทบผู้สำเร็จการศึกษาไปก่อนแล้ว

การไม่รับรองมาตรฐานการอุดมศึกษาดมวรรคสอง ให้ประกาศให้ประชาชนทราบเป็นการทั่วไป หลักเกณฑ์ วิธีการ และเงื่อนไขในการแต่งตั้งหรือมอบหมายผู้ตรวจสอบ และการตรวจสอบ การดำเนินการจัดการศึกษาของสถาบันอุดมศึกษาตามวรรคหนึ่ง ให้เป็นไปตามที่คณะกรรมการมาตรฐาน การอุดมศึกษาประกาศกำหนด

มาตรา ๕๗ ในการตรวจสอบการดำเนินการจัดการศึกษาตามมาตรา ๕๖ ให้คณะกรรมการ มาตรฐานการศึกษาหรือบุคคลซึ่งได้รับแต่งตั้งหรือมอบหมายจากคณะกรรมการมาตรฐานการศึกษา มีหน้าที่และอำนาจ ดังต่อไปนี้

(๑) เข้าไปในสถาบันอุดมศึกษาหรือสถานที่ใดซึ่งมีการจัดการศึกษาในระดับอุดมศึกษาใน ระหว่างเวลาพระอาทิตย์ขึ้นถึงพระอาทิตย์ตก หรือในระหว่างเวลาทำการ

(๒) สั่งให้บุคคลใด ๆ มาให้ถ้อยคำ หรือให้ส่งเอกสารหรือหลักฐานใด ๆ มาเพื่อประกอบ การพิจารณา

ในการปฏิบัติหน้าที่ของคณะกรรมการมาตรฐานการศึกษาหรือบุคคลซึ่งได้รับแต่งตั้งหรือ มอบหมายจากคณะกรรมการมาตรฐานการศึกษาตามวรรคหนึ่ง ให้บุคคลดังกล่าวแสดงบัตรประจำตัว เจ้าหน้าที่ของรัฐและหนังสือแต่งตั้งหรือมอบหมายตามวรรคหนึ่งด้วย และให้บุคคลที่เกี่ยวข้องอำนวยความสะดวกตามสมควร

ให้บุคคลซึ่งได้รับการแต่งตั้งหรือมอบหมายตามวรรคหนึ่งเป็นเจ้าพนักงานตามประมวล กฎหมายอาญา

มาตรา ๕๘ ภายใต้บังคับมาตรา ๓๔ และมาตรา ๓๕ สถาบันอุดมศึกษาอาจจัดให้มีการเรียนการสอนนอกสถานที่ตั้งของสถาบันอุดมศึกษาได้ตามหลักเกณฑ์ วิธีการ และเงื่อนไขที่คณะกรรมการ การอุดมศึกษาประกาศกำหนด

การจัดให้มีสถานที่ตั้งของสถาบันอุดมศึกษามากกว่าหนึ่งแห่งให้เป็นไปตามหลักเกณฑ์และเงื่อนไข ที่คณะกรรมการการอุดมศึกษาประกาศกำหนด และแจ้งให้สำนักงานปลัดกระทรวงทราบ

การจัดการเรียนการสอนนอกสถานที่ตั้งตามวรรคหนึ่งให้หมายความรวมถึงการจัดตั้งศูนย์บริการในการเรียนการสอนหรือการดำเนินการอย่างหนึ่งอย่างใดที่เป็นการจัดให้มีการเรียนการสอนนอกสถานที่ตั้งของสถาบันอุดมศึกษาด้วย

มาตรา ๕๙ สถาบันอุดมศึกษาอาจจัดการศึกษาโดยผ่านระบบเทคโนโลยีสารสนเทศหรือโดยวิธีอื่นได้ ตามหลักเกณฑ์ วิธีการ และเงื่อนไขที่รัฐมนตรีกำหนดโดยข้อเสนอแนะและความเห็นชอบของคณะกรรมการมาตรฐานการอุดมศึกษา

มาตรา ๖๐ ในกรณีที่ผลการตรวจสอบตามมาตรา ๕๖ ปรากฏว่าการจัดการศึกษาในหลักสูตรการศึกษาใดในสถาบันอุดมศึกษาเป็นไปตามที่ได้แจ้งไว้ตามมาตรา ๕๕ ให้คณะกรรมการมาตรฐานการอุดมศึกษาประกาศรับรองมาตรฐานการอุดมศึกษาในหลักสูตรการศึกษาดังกล่าว ซึ่งต้องดำเนินการให้แล้วเสร็จก่อนที่ผู้เรียนรุ่นแรกจะสำเร็จการศึกษาในหลักสูตรการศึกษานั้น

มาตรา ๖๑ เมื่อคณะกรรมการมาตรฐานการอุดมศึกษาได้ให้การรับรองมาตรฐานการอุดมศึกษาตามมาตรา ๖๐ แล้ว ให้แจ้งเรื่องดังกล่าวต่อองค์กรกลางบริหารงานบุคคลและสาขาวิชาชีพที่เกี่ยวข้องเพื่อทราบ

มาตรา ๖๒ ให้สถาบันอุดมศึกษาจัดให้มีระบบการประกันคุณภาพการศึกษาเพื่อพัฒนาคุณภาพและมาตรฐานการอุดมศึกษาของสถาบันอุดมศึกษา

การประกันคุณภาพของสถาบันอุดมศึกษาในส่วนที่เกี่ยวกับการประเมินคุณภาพภายใน การติดตามตรวจสอบคุณภาพการศึกษา และการพัฒนาคุณภาพการศึกษาของสถาบันอุดมศึกษา ให้เป็นไปตามหลักเกณฑ์ที่คณะกรรมการมาตรฐานการอุดมศึกษาประกาศกำหนด

มาตรา ๖๓ เมื่อสถาบันอุดมศึกษาดำเนินการประเมินคุณภาพภายในตามมาตรา ๖๒ เสร็จสิ้นแล้ว ให้รายงานผลการประเมินต่อสภาสถาบันอุดมศึกษา และให้สภาสถาบันอุดมศึกษานำผลการประเมินดังกล่าวไปพิจารณาเพื่อกำหนดแนวทางในการปรับปรุงและพัฒนาคุณภาพการศึกษา และให้แจ้งให้สำนักงานปลัดกระทรวงทราบเพื่อเป็นข้อมูลสำหรับการประเมินคุณภาพภายนอก

ในกรณีที่สถาบันอุดมศึกษาเห็นว่าไม่อาจดำเนินการปรับปรุงและพัฒนาคุณภาพการศึกษาตามวรรคหนึ่งได้ เพราะการขาดแคลนงบประมาณหรือกำลังคน ให้สถาบันอุดมศึกษาโดยความเห็นชอบของสภาสถาบันอุดมศึกษารายงานเหตุดังกล่าวต่อคณะกรรมการมาตรฐานการอุดมศึกษาเพื่อเสนอแนะต่อรัฐมนตรีเพื่อพิจารณาดำเนินการต่อไป

มาตรา ๖๔ การประเมินคุณภาพภายนอกอาจประเมินโดยหน่วยงานต่างประเทศที่ได้รับ การยอมรับอย่างกว้างขวาง หรืออาจประเมินโดยหน่วยงานของรัฐ หน่วยงานภาคเอกชน หรือหน่วยงาน ในต่างประเทศที่คณะกรรมการมาตรฐานการอุดมศึกษาประกาศกำหนดก็ได้

สถาบันอุดมศึกษาอาจเสนอให้คณะกรรมการมาตรฐานการอุดมศึกษา ให้ความเห็นชอบ ให้หน่วยงานอื่นนอกจากที่กำหนดไว้ตามวรรคหนึ่งทำหน้าที่ประเมินคุณภาพภายนอกก็ได้

มาตรา ๖๕ เมื่อหน่วยงานตามมาตรา ๖๔ ดำเนินการประเมินคุณภาพภายนอกเสร็จสิ้นแล้ว ให้แจ้งผลการประเมินต่อสถาบันอุดมศึกษาและสำนักงานปลัดกระทรวงเพื่อทราบ ในกรณีที่หน่วยงาน ต่างประเทศเป็นผู้ประเมิน ให้สถาบันอุดมศึกษาแจ้งผลการประเมินต่อสำนักงานปลัดกระทรวงเพื่อทราบ

ในกรณีที่สถาบันอุดมศึกษาเห็นว่าผลการประเมินที่ได้รับแจ้งตามวรรคหนึ่ง คลาดเคลื่อนหรือไม่ตรงต่อความเป็นจริง สถาบันอุดมศึกษาอาจทักท้วงไปยังหน่วยงานผู้ประเมินได้ และให้แจ้งสำนักงาน ปลัดกระทรวงทราบด้วย

ให้ถือว่าการประเมินคุณภาพภายนอกตามพระราชบัญญัตินี้เป็นการประเมินตามกฎหมายว่าด้วย การศึกษาแห่งชาติ

มาตรา ๖๖ ถ้าผลการประเมินตามมาตรา ๖๕ ปรากฏว่าสถาบันอุดมศึกษาได้มีการจัด การศึกษาไม่เป็นไปตามมาตรฐานการอุดมศึกษา ให้คณะกรรมการมาตรฐานการอุดมศึกษาแจ้งให้ สถาบันอุดมศึกษานั้นดำเนินการแก้ไขปรับปรุงและพัฒนาคุณภาพการศึกษาให้เป็นไปตามมาตรฐาน การอุดมศึกษาให้แล้วเสร็จภายในระยะเวลาที่คณะกรรมการมาตรฐานการอุดมศึกษากำหนด และให้นำความ ในมาตรา ๕๖ วรรคสอง มาใช้บังคับโดยอนุโลม

มาตรา ๖๗ ให้มีคณะกรรมการพิจารณาอุทธรณ์ซึ่งรัฐมนตรีแต่งตั้งโดยความเห็นชอบของ ที่ประชุมร่วมคณะกรรมการการอุดมศึกษาและคณะกรรมการมาตรฐานการอุดมศึกษา ทำหน้าที่พิจารณา อุทธรณ์ตามมาตรา ๖๘

จำนวน องค์ประกอบ หลักเกณฑ์ และวิธีการได้มา คุณสมบัติและลักษณะต้องห้าม วาระ การดำรงตำแหน่งและการพ้นจากตำแหน่งของคณะกรรมการพิจารณาอุทธรณ์ ให้เป็นไปตามที่กำหนด ในกฎกระทรวง

มาตรา ๖๘ สถาบันอุดมศึกษาอาจอุทธรณ์คำสั่งของคณะกรรมการมาตรฐานการอุดมศึกษา ตามมาตรา ๕๓ วรรคสอง มาตรา ๕๕ วรรคสอง มาตรา ๕๖ วรรคสอง หรือมาตรา ๖๖ ต่อคณะกรรมการพิจารณาอุทธรณ์ภายในสามสิบวันนับแต่วันที่ได้รับแจ้งคำสั่ง การอุทธรณ์ไม่เป็นเหตุให้

ทุเลาการบังคับตามคำสั่งของคณะกรรมการมาตรฐานการอุดมศึกษา เว้นแต่คณะกรรมการพิจารณา
อุทธรณ์จะให้ทุเลาการบังคับตามคำสั่งนั้นไว้ก่อน

ให้คณะกรรมการพิจารณาอุทธรณ์วินิจฉัยอุทธรณ์ตามวรรคหนึ่งให้แล้วเสร็จภายในหกสิบวัน
นับแต่ที่ได้รับอุทธรณ์

คำวินิจฉัยของคณะกรรมการพิจารณาอุทธรณ์ให้เป็นที่สุด

มาตรา ๖๙ เพื่อประโยชน์ในการสร้างนวัตกรรมการอุดมศึกษา รัฐมนตรีอาจเสนอ
สถานโยบายเพื่อเสนอต่อคณะรัฐมนตรีให้มีมติให้สถาบันอุดมศึกษาหรือส่วนงานในสถาบันอุดมศึกษา
จัดการศึกษาที่แตกต่างไปจากมาตรฐานการอุดมศึกษาได้ ตามหลักเกณฑ์ วิธีการ และเงื่อนไขที่
สถานโยบายกำหนดซึ่งอย่างน้อยต้องกำหนดเรื่อง ดังต่อไปนี้

- (๑) ระยะเวลาดำเนินการ
- (๒) ผลสัมฤทธิ์ที่ต้องการให้เกิดขึ้นแก่ผู้เรียน
- (๓) การสำรวจความพึงพอใจของผู้ใช้บัณฑิต
- (๔) กลไกและมาตรการในการกำกับ และการประกันคุณภาพการศึกษา
- (๕) การตรวจสอบและติดตามประเมินผลโดยคณะผู้ประเมินผลอิสระ
- (๖) การดำเนินการในส่วนที่เกี่ยวข้องเมื่อครบระยะเวลาตาม (๑) แล้ว

ในระหว่างที่สถาบันอุดมศึกษาหรือส่วนงานในสถาบันอุดมศึกษาจัดการศึกษาตามวรรคหนึ่ง
มิให้นำมาตรฐานการอุดมศึกษามาใช้บังคับแก่การจัดการศึกษาดังกล่าว และให้ถือว่าการจัดการศึกษานั้น
เป็นไปตามมาตรฐานการอุดมศึกษาที่เกี่ยวข้องแล้ว

ในกรณีที่สถานโยบายเห็นว่าจัดการศึกษาตามวรรคหนึ่งประสบความสำเร็จ ให้แจ้งให้
คณะกรรมการมาตรฐานการอุดมศึกษาปรับปรุงแก้ไขมาตรฐานการอุดมศึกษาในส่วนที่เกี่ยวข้องต่อไป

มาตรา ๗๐ เพื่อประโยชน์ในการรักษามาตรฐานการอุดมศึกษา หลักธรรมาภิบาล และ
ความซื่อสัตย์สุจริตทางวิชาการ ห้ามมิให้ผู้ใด จ้าง วาน ไซ้ให้ผู้อื่นทำผลงานทางวิชาการเพื่อไปใช้
ในการเสนอเป็นส่วนหนึ่งของการศึกษาในหลักสูตรการศึกษาระดับอุดมศึกษาหรือเพื่อไปใช้ในการทำผลงาน
ซึ่งเป็นส่วนหนึ่งของการขอตำแหน่งทางวิชาการ หรือเสนอขอปรับปรุงการกำหนดตำแหน่ง การเลื่อน
ตำแหน่ง การเลื่อนวิทยฐานะหรือการให้ได้รับเงินเดือนหรือเงินอื่นในระดับที่สูงขึ้น ทั้งนี้ ไม่ว่าจะมิ
ประโยชน์ตอบแทนหรือไม่ก็ตาม

ห้ามมิให้ผู้ใดรับจ้างหรือรับดำเนินการตามวรรคหนึ่ง เพื่อให้ผู้อื่นนำผลงานนั้นไปใช้ประโยชน์ใน
การดำเนินการตามวรรคหนึ่ง เว้นแต่เป็นการช่วยเหลือโดยสุจริตตามสมควร

หน้า ๗๕
หมวด ๘
การคุ้มครองผู้เรียน

มาตรา ๗๑ ในกรณีที่มีการวินิจฉัยชี้ขาดหรือสั่งการตามมาตรา ๕๑ วรรคสอง หรือมีการสั่งให้สถาบันอุดมศึกษาระงับการดำเนินการตามมาตรา ๕๕ วรรคสอง หรือมีการไม่รับรองมาตรฐานการอุดมศึกษาของหลักสูตรการศึกษาตามมาตรา ๕๖ อันมีผลกระทบต่อการเรียนการสอนหรือการสำเร็จการศึกษาของผู้เรียน ให้คณะกรรมการมาตรฐานการอุดมศึกษากำหนดมาตรการเพื่อให้สถาบันอุดมศึกษานั้นหรือสถาบันอุดมศึกษาอื่นดำเนินการเพื่อแก้ไขและเยียวยาผู้เรียนที่ได้รับผลกระทบด้วย

การดำเนินการตามมาตรการที่กำหนดตามวรรคหนึ่งไม่มีผลให้สภาสถาบันอุดมศึกษาหรืออธิการบดีซึ่งเป็นผู้อนุมัติหรือรับผิดชอบในการดำเนินการอันเป็นเหตุให้เกิดผลตามวรรคหนึ่งพ้นจากความรับผิดในความเสียหายที่เกิดขึ้น

มาตรา ๗๒ ห้ามมิให้นายกสภาสถาบันอุดมศึกษา กรรมการสภาสถาบันอุดมศึกษา ผู้บริหาร อาจารย์ ผู้ปฏิบัติงานในสถาบันอุดมศึกษา ใช้ตำแหน่งหน้าที่โดยทุจริต ครอบงำให้ผู้เรียนกระทำหรือไม่กระทำการใด

หมวด ๙
บทกำหนดโทษ

ส่วนที่ ๑
โทษทางปกครอง

มาตรา ๗๓ ผู้รับใบอนุญาตผู้ใดฝ่าฝืนมาตรา ๓๐ วรรคสาม ให้เพิกถอนใบอนุญาตจัดตั้งสถาบันอุดมศึกษาเอกชนตามกฎหมายว่าด้วยสถาบันอุดมศึกษาเอกชน

มาตรา ๗๔ หน่วยงานของรัฐหรือหน่วยงานภาคเอกชนใดไม่ปฏิบัติตามหรือปฏิบัติไม่ถูกต้องตามมาตรา ๔๓ โดยไม่มีเหตุอันสมควร ให้กระทรวงมีหนังสือเตือนไปยังหัวหน้าหน่วยงานนั้นให้ดำเนินการให้ถูกต้องภายในเวลาที่กำหนด

หน่วยงานของรัฐหรือหน่วยงานภาคเอกชนที่ไม่ปฏิบัติตามหนังสือเตือนตามวรรคหนึ่งภายในเวลาที่กำหนด ให้ได้รับสภาพบังคับที่เป็นผลร้ายตามที่สภานโยบายประกาศกำหนด โดยข้อเสนอของกระทรวง

หัวหน้าหน่วยงานของรัฐหรือเจ้าหน้าที่ของหน่วยงานของรัฐผู้ใดปฏิบัติหรือละเว้นการปฏิบัติหน้าที่ตามหนังสือเดือนตามวรรคหนึ่งโดยมิชอบ เพื่อให้เกิดความเสียหายแก่ผู้หนึ่งผู้ใด ต้องระวางโทษปรับทางปกครองไม่เกินห้าแสนบาท และต้องระวางโทษปรับเป็นรายวันอีกวันละห้าพันบาทจนกว่าจะปฏิบัติตามที่กระทรวงร้องขอ

ส่วนที่ ๒

โทษทางอาญา

มาตรา ๗๕ ผู้ใดฝ่าฝืนหรือไม่ปฏิบัติตามคำวินิจฉัยชี้ขาดหรือคำสั่งตามมาตรา ๕๑ วรรคสอง ต้องระวางโทษจำคุกไม่เกินหนึ่งปี หรือปรับไม่เกินสองหมื่นบาท หรือทั้งจำทั้งปรับ

มาตรา ๗๖ ผู้บริหารสถาบันอุดมศึกษาผู้ใดฝ่าฝืนหรือไม่ปฏิบัติตามคำสั่งตามมาตรา ๕๕ วรรคสอง อันเป็นที่สุด ต้องระวางโทษจำคุกไม่เกินหนึ่งปี หรือปรับไม่เกินสองหมื่นบาท หรือทั้งจำทั้งปรับ

มาตรา ๗๗ ผู้ใดฝ่าฝืนมาตรา ๗๐ ต้องระวางโทษจำคุกไม่เกินสามปี หรือปรับไม่เกินหกหมื่นบาท หรือทั้งจำทั้งปรับ

มาตรา ๗๘ นายกสภาสถาบันอุดมศึกษา กรรมการสภาสถาบันอุดมศึกษา ผู้บริหาร อาจารย์ ผู้ปฏิบัติงานในสถาบันอุดมศึกษาผู้ใดฝ่าฝืนมาตรา ๗๒ ต้องระวางโทษจำคุกไม่เกินสามปี หรือปรับไม่เกินหกหมื่นบาท หรือทั้งจำทั้งปรับ

ในกรณีที่การฝ่าฝืนมาตรา ๗๒ เป็นการใช้อำนาจหน้าที่ครอบงำให้ผู้เรียนกระทำการในทางเพศ ผู้กระทำต้องระวางโทษหนักเป็นสองเท่าของโทษที่บัญญัติไว้ในวรรคหนึ่ง

บทเฉพาะกาล

มาตรา ๗๙ บรรดา กฎ ระเบียบ ข้อบังคับ ประกาศ และคำสั่งเกี่ยวกับการอุดมศึกษา ไม่ว่าจะออกตามกฎหมายว่าด้วยการศึกษาแห่งชาติ กฎหมายว่าด้วยระเบียบบริหารราชการกระทรวงศึกษาธิการ กฎหมายว่าด้วยระเบียบข้าราชการพลเรือนในสถาบันอุดมศึกษา กฎหมายว่าด้วยการบริหารส่วนงานภายในของสถาบันอุดมศึกษา และกฎหมายว่าด้วยสถาบันอุดมศึกษาเอกชน ที่ใช้บังคับอยู่ในวันก่อนวันที่พระราชบัญญัตินี้ใช้บังคับ ให้ยังคงใช้บังคับได้ต่อไปเท่าที่ไม่ขัดหรือแย้งกับพระราชบัญญัตินี้ จนกว่าจะได้มีการดำเนินการปรับปรุงแก้ไขตามบทบัญญัติแห่งพระราชบัญญัตินี้ แต่ต้องไม่เกินสองปีนับแต่วันที่พระราชบัญญัตินี้ใช้บังคับ

มาตรา ๘๐ มาตรฐานการอุดมศึกษาซึ่งกำหนดขึ้นตามกฎหมายว่าด้วยการศึกษาแห่งชาติ
ที่ใช้บังคับอยู่ในวันก่อนวันที่พระราชบัญญัตินี้ใช้บังคับ ให้ถือว่าเป็นมาตรฐานการอุดมศึกษา
ตามพระราชบัญญัตินี้ จนกว่าจะมีการกำหนดมาตรฐานการอุดมศึกษาขึ้นใหม่ตามพระราชบัญญัตินี้

หลักสูตรการศึกษาใดที่จัดการศึกษาตามมาตรฐานการอุดมศึกษาตามวรรคหนึ่ง ให้ถือว่าเป็น
หลักสูตรการศึกษาที่ได้รับการรับรองมาตรฐานการอุดมศึกษาตามพระราชบัญญัตินี้แล้ว

ผู้รับสนองพระราชโองการ
พลเอก ประยุทธ์ จันทร์โอชา
นายกรัฐมนตรี



กฎกระทรวง
การประกันคุณภาพการศึกษา
พ.ศ. ๒๕๖๑

อาศัยอำนาจตามความในมาตรา ๕ วรรคหนึ่ง แห่งพระราชบัญญัติการศึกษาแห่งชาติ พ.ศ. ๒๕๔๒ ซึ่งแก้ไขเพิ่มเติมโดยพระราชบัญญัติการศึกษาแห่งชาติ (ฉบับที่ ๒) พ.ศ. ๒๕๔๕ และ มาตรา ๔๗ วรรคสอง แห่งพระราชบัญญัติการศึกษาแห่งชาติ พ.ศ. ๒๕๔๒ รัฐมนตรีว่าการ กระทรวงศึกษาธิการออกกฎกระทรวงไว้ ดังต่อไปนี้

ข้อ ๑ ให้ยกเลิกกฎกระทรวงว่าด้วยระบบ หลักเกณฑ์ และวิธีการประกันคุณภาพการศึกษา พ.ศ. ๒๕๕๓

ข้อ ๒ ในกฎกระทรวงนี้

“การประกันคุณภาพการศึกษา” หมายความว่า การประเมินผลและการติดตามตรวจสอบคุณภาพตามมาตรฐานการศึกษาของสถานศึกษาแต่ละระดับและประเภทการศึกษา โดยมีกลไกในการควบคุม ตรวจสอบระบบการบริหารคุณภาพการศึกษาที่สถานศึกษาจัดขึ้น เพื่อให้เกิดการพัฒนาและสร้างความเชื่อมั่นให้แก่ผู้มีส่วนเกี่ยวข้องและสาธารณชนว่าสถานศึกษานั้นสามารถจัดการศึกษาได้อย่างมีคุณภาพ ตามมาตรฐานการศึกษา และบรรลุเป้าประสงค์ของหน่วยงานต้นสังกัดหรือหน่วยงานที่กำกับดูแล

“สำนักงาน” หมายความว่า สำนักงานรับรองมาตรฐานและประเมินคุณภาพการศึกษา (องค์การมหาชน)

ข้อ ๓ ให้สถานศึกษาแต่ละแห่งจัดให้มีระบบการประกันคุณภาพการศึกษาภายในสถานศึกษา โดยการกำหนดมาตรฐานการศึกษาของสถานศึกษาให้เป็นไปตามมาตรฐานการศึกษาแต่ละระดับและ ประเภทการศึกษาที่รัฐมนตรีว่าการกระทรวงศึกษาธิการประกาศกำหนด พร้อมทั้งจัดทำแผนพัฒนา การจัดการศึกษาของสถานศึกษาที่มุ่งคุณภาพตามมาตรฐานการศึกษาและดำเนินการตามแผนที่กำหนดไว้ จัดให้มีการประเมินผลและตรวจสอบคุณภาพการศึกษาภายในสถานศึกษา ติดตามผลการดำเนินการ เพื่อพัฒนาสถานศึกษาให้มีคุณภาพตามมาตรฐานการศึกษา และจัดส่งรายงานผลการประเมินตนเอง ให้แก่หน่วยงานต้นสังกัดหรือหน่วยงานที่กำกับดูแลสถานศึกษาเป็นประจำทุกปี

เพื่อให้การดำเนินการประกันคุณภาพการศึกษาตามวรรคหนึ่งเป็นไปอย่างมีประสิทธิภาพ ให้นำหน่วยงานต้นสังกัดหรือหน่วยงานที่กำกับดูแลสถานศึกษามีหน้าที่ในการให้คำปรึกษา ช่วยเหลือ และ แนะนำสถานศึกษา เพื่อให้การประกันคุณภาพการศึกษาของสถานศึกษาพัฒนาอย่างต่อเนื่อง

ข้อ ๔ เมื่อได้รับรายงานผลการประเมินตนเองของสถานศึกษาตามข้อ ๓ แล้ว ให้หน่วยงานต้นสังกัดหรือหน่วยงานที่กำกับดูแลสถานศึกษาจัดส่งรายงานดังกล่าวพร้อมกับประเด็นต่าง ๆ ที่ต้องการให้มีการประเมินผลและการติดตามตรวจสอบซึ่งรวบรวมได้จากหน่วยงานที่เกี่ยวข้องหรือจาก ผู้มีส่วนได้ส่วนเสียกับสถานศึกษาแห่งนั้นให้แก่สำนักงานเพื่อใช้เป็นข้อมูลและแนวทางในการประเมิน คุณภาพภายนอก

ให้สำนักงานดำเนินการประเมินผลและติดตามตรวจสอบคุณภาพและมาตรฐานการศึกษาของ สถานศึกษา และจัดส่งรายงานผลการประเมินและการติดตามตรวจสอบดังกล่าว พร้อมข้อเสนอแนะ ให้แก่สถานศึกษาและหน่วยงานต้นสังกัดหรือหน่วยงานที่กำกับดูแลสถานศึกษานั้น ๆ เพื่อให้ สถานศึกษาใช้เป็นแนวทางในการปรับปรุงและพัฒนาคุณภาพการศึกษาต่อไป

ในการดำเนินการตามวรรคสอง สำนักงานอาจจัดให้บุคคลหรือหน่วยงานที่ได้รับการรับรองจาก สำนักงานดำเนินการประเมินผลและติดตามตรวจสอบคุณภาพและมาตรฐานการศึกษาของสถานศึกษาได้

ให้หน่วยงานต้นสังกัดหรือหน่วยงานที่กำกับดูแลสถานศึกษานั้นติดตามผลการดำเนินการ ปรับปรุงและพัฒนาคุณภาพการศึกษาของสถานศึกษาตามวรรคสอง เพื่อนำไปสู่การพัฒนาคุณภาพและ มาตรฐานการศึกษาของสถานศึกษา

ข้อ ๕ ให้รัฐมนตรีว่าการกระทรวงศึกษาธิการมีอำนาจตีความและวินิจฉัยปัญหาอันเกี่ยวกับการ ปฏิบัติตามกฎหมายกระทรวงนี้

ให้ไว้ ณ วันที่ ๒๐ กุมภาพันธ์ พ.ศ. ๒๕๖๑
ธีระเกียรติ เจริญเศรษฐศิลป์
รัฐมนตรีว่าการกระทรวงศึกษาธิการ

หมายเหตุ :- เหตุผลในการประกาศใช้กฎกระทรวงฉบับนี้ คือ โดยที่แนวทางในการดำเนินการตามกฎหมายกระทรวงว่าด้วยระบบ หลักเกณฑ์ และวิธีการประกันคุณภาพการศึกษา พ.ศ. ๒๕๕๓ ไม่สอดคล้องกับหลักการประกันคุณภาพการศึกษาที่แท้จริง จึงส่งผลให้การดำเนินการประกันคุณภาพการศึกษาทั้งภายในและภายนอกไม่สัมพันธ์กัน เกิดความซ้ำซ้อนและคลาดเคลื่อนจากการปฏิบัติ ทำให้ไม่สะท้อนความเป็นจริงและเป็นการสร้างภาระแก่สถานศึกษาและบุคลากรในสถานศึกษา ตลอดจนหน่วยงานต้นสังกัด หน่วยงานที่กำกับดูแล และหน่วยงานภายนอกเกินความจำเป็น สมควรปรับปรุงระบบ หลักเกณฑ์ และวิธีการประกันคุณภาพการศึกษา เพื่อให้มีกลไกการปฏิบัติที่เอื้อต่อการดำเนินการตามมาตรฐานการศึกษาของแต่ละระดับ และเกิดประสิทธิภาพในการพัฒนาคุณภาพการศึกษา จึงจำเป็นต้องออกกฎกระทรวงนี้

ประกาศกระทรวงศึกษาธิการ

เรื่อง มาตรฐานการอุดมศึกษา

พ.ศ. ๒๕๖๑

ด้วยรัฐธรรมนูญแห่งราชอาณาจักรไทย พุทธศักราช ๒๕๖๐ พระราชบัญญัติการศึกษาแห่งชาติ พ.ศ. ๒๕๔๒ แก้ไขเพิ่มเติม (ฉบับที่ ๒) พ.ศ.๒๕๔๕ ยุทธศาสตร์ชาติ ระยะ ๒๐ ปี แผนพัฒนาเศรษฐกิจและสังคมแห่งชาติ ฉบับที่ ๑๒ (พ.ศ. ๒๕๖๐-๒๕๖๔) แผนการศึกษาแห่งชาติ พ.ศ. ๒๕๖๐ - ๒๕๗๔ และมาตรฐานการศึกษาของชาติ พ.ศ. ๒๕๖๑ มุ่งเน้นการพัฒนาคนและสังคมไทยให้เป็นรากฐานที่แข็งแกร่งของประเทศ มีความพร้อมทางกาย ใจ สติปัญญา และทักษะศตวรรษที่ ๒๑ มีคุณธรรมจริยธรรม เคารพกฎหมาย มีภาวะผู้นำ รู้รักคุณค่าความเป็นไทยและรู้บริบทสากล โดยมุ่งหวังให้การจัดการศึกษาเป็นการศึกษาตลอดชีวิต สร้างวิถีการเรียนรู้ของคนไทยให้เป็นสังคมแห่งการเรียนรู้สู่การร่วมกันสร้างสรรค์นวัตกรรม เพื่อการพัฒนาคุณภาพชีวิตและสังคม

คณะกรรมการการอุดมศึกษาจึงเห็นสมควรปรับปรุงมาตรฐานการอุดมศึกษาให้สอดคล้องตามมาตรฐานการศึกษาของชาติ เพื่อใช้เป็นกลไกระดับกระทรวง ระดับคณะกรรมการการอุดมศึกษา และระดับหน่วยงาน ในการส่งเสริมการประกันคุณภาพการศึกษาให้เป็นไปตามหลักการข้างต้น โดยมีการกำกับติดตาม ตรวจสอบ ประเมินและพัฒนาอย่างต่อเนื่อง มาตรฐานการอุดมศึกษาจะครอบคลุมด้านผลลัพธ์ผู้เรียน การวิจัยและนวัตกรรม การบริการวิชาการแก่สังคม ศิลปวัฒนธรรม และความเป็นไทย และการบริหารจัดการ ตามศักยภาพและอัตลักษณ์ของประเภทสถาบัน โดยเน้นความรับผิดชอบต่อสังคมและสามารถตรวจสอบได้ ทั้งนี้ เพื่อให้บรรลุเป้าหมายสำคัญ คือ การจัดการศึกษาเพื่อให้ผู้สำเร็จการศึกษาระดับอุดมศึกษามีคุณลักษณะของคนไทยที่สอดคล้องกับยุทธศาสตร์ชาติ และเป็นกำลังสำคัญในการพัฒนาประเทศไทยสู่ความมั่นคง มั่งคั่ง และยั่งยืน

อาศัยอำนาจตามความในมาตรา ๘ และมาตรา ๑๖ แห่งพระราชบัญญัติระเบียบบริหารราชการกระทรวงศึกษาธิการ พ.ศ. ๒๕๔๖ รัฐมนตรีว่าการกระทรวงศึกษาธิการโดยคำแนะนำของคณะกรรมการการอุดมศึกษา ในคราวประชุมครั้งที่ ๘/๒๕๖๑ เมื่อวันที่ ๑๓ มิถุนายน ๒๕๖๑ จึงออกประกาศกระทรวงศึกษาธิการไว้ ดังต่อไปนี้

ข้อ ๑ ประกาศกระทรวงศึกษาธิการนี้ เรียกว่า “ประกาศกระทรวงศึกษาธิการ เรื่อง มาตรฐานการอุดมศึกษา พ.ศ. ๒๕๖๑”

ข้อ ๒ ประกาศนี้ให้ใช้บังคับตั้งแต่วันถัดจากวันประกาศในราชกิจจานุเบกษาเป็นต้นไป

ข้อ ๓ ให้ยกเลิก ประกาศกระทรวงศึกษาธิการ เรื่อง มาตรฐานการอุดมศึกษา ลงวันที่ ๗ สิงหาคม ๒๕๔๙

ข้อ ๔ มาตรฐานการอุดมศึกษา ประกอบด้วย มาตรฐาน ๕ ด้าน ดังนี้

(๑) มาตรฐานที่ ๑ ด้านผลลัพธ์ผู้เรียน

(๑.๑) เป็นบุคคลที่มีความรู้ความสามารถ และความรอบรู้ด้านต่าง ๆ ในการสร้างสัมมาอาชีพ ความมั่นคงและคุณภาพชีวิตของตนเอง ครอบครัว ชุมชน และสังคม มีทักษะการเรียนรู้ตลอดชีวิต โดยเป็นผู้มีคุณธรรม ความเพียร มุ่งมั่น มานะ บากบั่น และยึดมั่นในจรรยาบรรณวิชาชีพ

(๑.๒) เป็นผู้ร่วมสร้างสรรค์นวัตกรรม มีทักษะศตวรรษที่ ๒๑ มีความสามารถในการบูรณาการศาสตร์ต่าง ๆ เพื่อพัฒนาหรือแก้ไขปัญหาสังคม มีคุณลักษณะความเป็นผู้ประกอบการ รู้เท่าทันการเปลี่ยนแปลงของสังคมและของโลก สามารถสร้างโอกาสและเพิ่มมูลค่าให้กับตนเอง ชุมชน สังคม และประเทศ

(๑.๓) เป็นพลเมืองที่เข้มแข็ง มีความกล้าหาญทางจริยธรรม ยึดมั่นในความถูกต้อง รู้คุณค่าและรักษ์ความเป็นไทย ร่วมมือร่วมพลังเพื่อสร้างสรรค์การพัฒนาและเสริมสร้างสันติสุข อย่างยั่งยืนทั้งในระดับครอบครัว ชุมชน สังคม และประชาคมโลก

(๒) มาตรฐานที่ ๒ ด้านการวิจัยและนวัตกรรม

สถาบันอุดมศึกษามีผลงานวิจัยที่เป็นการสร้างและประยุกต์ใช้องค์ความรู้ใหม่ สร้างสรรค์ นวัตกรรมหรือทรัพย์สินทางปัญญา ที่เชื่อมโยงกับสภาพเศรษฐกิจ สังคม ศิลปวัฒนธรรม หรือสิ่งแวดล้อม ตามศักยภาพและอัตลักษณ์ของประเภทสถาบัน มีเครือข่ายความร่วมมือระหว่าง สถาบันอุดมศึกษา องค์กรภาครัฐและเอกชนทั้งในและต่างประเทศ ผลงานวิจัยและนวัตกรรมตอบสนอง ยุทธศาสตร์ชาติ ความต้องการจำเป็นของสังคม ชุมชน ภาครัฐและเอกชน และประเทศ ผลลัพธ์ของการวิจัยและนวัตกรรมมีผลกระทบสูงต่อการพัฒนาผู้เรียน การสร้างคุณภาพชีวิต หรือการสร้างโอกาส มูลค่าเพิ่ม และขีดความสามารถของประเทศในการแข่งขันระดับนานาชาติ

(๓) มาตรฐานที่ ๓ ด้านการบริการวิชาการ

สถาบันอุดมศึกษาให้บริการวิชาการเหมาะสม สอดคล้องกับบริบทและตอบสนองความต้องการของท้องถิ่น ชุมชน และสังคม ตามระดับความเชี่ยวชาญและอัตลักษณ์ของประเภทสถาบัน โดยมีการบริหารจัดการที่ประสานความร่วมมือระหว่างสถาบันอุดมศึกษา ภาครัฐและภาคเอกชน ทั้งในและต่างประเทศ และมีความโปร่งใส ชัดเจน และตรวจสอบได้ ผลลัพธ์ของการบริการวิชาการนำไปสู่ การเสริมสร้างความเข้มแข็งและความยั่งยืนของผู้เรียน ครอบครัว ชุมชน สังคม และประเทศชาติ

(๔) มาตรฐานที่ ๔ ด้านศิลปวัฒนธรรมและความเป็นไทย

สถาบันอุดมศึกษามีการจัดการเรียนรู้ การวิจัย หรือการบริการวิชาการซึ่งนำไปสู่การสืบสาน การสร้างความรู้ ความเข้าใจในศิลปวัฒนธรรม การปรับและประยุกต์ใช้ศิลปวัฒนธรรมทั้งของไทย และต่างประเทศอย่างเหมาะสม ตามศักยภาพและอัตลักษณ์ของประเภทสถาบัน ผลลัพธ์ของการจัดการด้านศิลปวัฒนธรรมทำให้เกิดความภาคภูมิใจในความเป็นไทย หรือการสร้างโอกาสและมูลค่าเพิ่ม ให้กับผู้เรียน ชุมชน สังคม และประเทศชาติ

(๕) มาตรฐานที่ ๕ ด้านการบริหารจัดการ

(๕.๑) สถาบันอุดมศึกษามีหลักสูตรและการจัดการเรียนรู้ที่เน้นการพัฒนาผู้เรียนแบบบูรณาการเพื่อให้มีคุณลักษณะอันพึงประสงค์ ตอบสนองยุทธศาสตร์ชาติและความต้องการที่หลากหลายของประเทศ ทั้งในด้านเศรษฐกิจ สังคม และสิ่งแวดล้อม โดยการมีส่วนร่วมของชุมชน สังคม สถานประกอบการ ทั้งภาครัฐและภาคเอกชน

(๕.๒) สถาบันอุดมศึกษามีการบริหารงานตามพันธกิจและวิสัยทัศน์ของสถาบันอุดมศึกษา ตลอดจนมีการบริหารจัดการบุคลากรและทรัพยากรการเรียนรู้เป็นไปตามหลักธรรมาภิบาล คำนึงถึงความหลากหลายและความเป็นอิสระทางวิชาการ มีประสิทธิภาพและประสิทธิผล ยึดหยุ่นคล่องตัว โปร่งใสและตรวจสอบได้

(๕.๓) สถาบันอุดมศึกษามีระบบประกันคุณภาพ มีการติดตาม ตรวจสอบ ประเมิน และพัฒนาการจัดการศึกษาระดับหลักสูตร คณะ และสถาบันที่มีประสิทธิภาพและประสิทธิผล มีการกำกับให้การจัดการศึกษาและการดำเนินงานตามพันธกิจเป็นไปตามกฎกระทรวงการประกันคุณภาพการศึกษาอย่างต่อเนื่อง สอดคล้องตามเกณฑ์มาตรฐานหลักสูตรระดับอุดมศึกษา กรอบมาตรฐานคุณวุฒิระดับอุดมศึกษาแห่งชาติ และมาตรฐานอื่น ๆ ที่กระทรวงศึกษาธิการกำหนด

ประกาศ ณ วันที่ ๒๐ กรกฎาคม พ.ศ. ๒๕๖๑

ธีระเกียรติ เจริญเศรษฐศิลป์

รัฐมนตรีว่าการกระทรวงศึกษาธิการ

จัดทำโดย คณะกรรมการประกันคุณภาพการศึกษาภายใน ของราชวิทยาลัยจุฬาภรณ์